

# 大分県の生涯学習・社会教育

—令和元年度市町村生涯学習・社会教育の現状  
及び平成30年度生涯学習・社会教育推進の実績—

令和2年1月  
大分県教育委員会



# 目次

I	令和元年度 市町村生涯学習・社会教育の現状について…	1
II	平成30年度 県の生涯学習・社会教育の推進について	
1	生涯学習・社会教育推進の取組（昭和40年以降）	19
2	社会教育課及び所管施設の社会教育関係職員	25
	（1）平成30年年度社会教育行政職員数	
	（2）過去6年間の社会教育主事数の推移	
3	平成30年度社会教育課関係予算・補助金	
	（1）大分県社会教育課関係予算の推移	26
	（2）生涯学習・社会教育関係補助金等	28
4	県立社会教育施設の利用状況等	
	（1）県立図書館	29
	（2）大分県立香々地青少年の家	31
	（3）大分県立九重青少年の家	32
5	その他	
	（1）社会教育関係団体（補助金交付団体）一覧	33
	（2）大分県社会教育委員名簿	34
III	平成30年度 市町村の生涯学習・社会教育の推進について	
1	市町村教育委員会事務局の社会教育関係職員	35
2	社会教育関係施設	36
3	生涯学習・社会教育関係予算（平成30年度）	37
4	生涯学習・社会教育関係事業（平成30年度）	38
5	社会教育関係団体	40
	資料編	
1	市町村生涯学習推進体制整備の状況	41
2	市町村生涯学習・社会教育行政体制	43
3	公民館本館・分館別設置状況および利用者総数	46
4	公民館職員の配置状況及び公民館運営審議会設置状況	47
5	県・市町村の社会教育施設	49
6	市町村社会教育費等	61
7	生涯学習・社会教育関係の学級・講座数	62
8	人権・同和教育に関する学級講数	77
9	外国人に対する学級・講座等の実施状況	78
10	社会教育関係団体	79
11	高等学校・大学等開放講座の状況	80

# I 令和元年度市町村生涯学習・社会教育の現状について

## 中津市

### 【生涯学習・社会教育主管課】

主管課名	社会教育課		人口(人口推計平成31年4月1日現在)	83,969	人
住 所	〒 871-8501		E-mail	<a href="mailto:syakaikyouiku@city.nakatsu.lg.jp">syakaikyouiku@city.nakatsu.lg.jp</a>	
	中津市豊田町14番地3		電話	0979-22-4942	
			ファクシミリ	0979-22-1492	

### 【平成31年度当初予算】

(単位:千円)

一般会計(A)	教育費(B)	B/A	社会教育費総額	教育費総額に対する割合	社会教育活動事業費	社会教育費総額に対する割合
36,612,968	3,232,377	8.8%	729,111	22.6%	324,556	44.5%

### 【生涯学習・社会教育推進計画の状況】

名称						
策定年度	平成	年	計画期間	平成	年～平成	年

### 【子どもの読書活動推進計画策定状況】

担当課	小幡記念図書館	
名称	第2次子ども読書活動推進実施計画	
策定年度	平成	31 年
計画期間	平成31年～令和5年	

【市町村立幼稚園・こども園・学校数】※令和元年5月1日現在

校種	校数	児童生徒数
幼稚園・こども園	11園	297人
小学校	21校	4,765人
中学校	10校	2,245人

### 【各種会議の状況】

#### ①社会教育委員の会

委員数	定数	開会予定数
19人	20人	2回

#### ②公民館運営審議会

委員数	定数	開会予定数
15人	15人	2回

#### ③図書館協議会

委員数	定数	開会予定数
12人	12人	1回

【教育委員会所管の施設数】※公民館は、自治公民館は除く。

所管施設	館数	うち指定管理
公民館(本館・分館)	25(15・10)	(0・0)
公民館類似施設	0	0
青少年教育施設	0	0
図書館(本・分館)	5(1・4)	5(1・4)
図書館同種施設	0	0
女性教育施設	0	0
生涯学習センター	1	0
視聴覚センター・ライブラリー	0	0
登録博物館	0	0
博物館相当施設	1	0
教育集会所	3	0
文化会館等	3	3
その他施設	0	0

【教育委員会体制】(分野ごとの担当課)

分野	主管課名
生涯学習・社会教育	社会教育課・生涯学習推進室
公民館の管理及び運営	社会教育課・生涯学習推進室
図書館	小幡記念図書館
視聴覚教育	学校教育課
人権・同和教育	生涯学習推進室・学校教育課
社会体育	体育・給食課
青少年健全育成	生涯学習推進室
文化財	文化財室
芸術文化	社会教育課

### 【生涯学習・社会教育主管課職員】

課長 (主管課長の人数)		社会教育主事 (発令者)		社会教育主事補	
専任	兼任	専任	兼任	専任	兼任
2	0	1	0	0	0
社会教育関係指導員			その他職員		
社会教育指導員	社会人権・同和教育指導員	スポーツ推進委員	正規職員		臨時・非常勤
			専任	兼任	
12	5	0	7	8	1

【組織図】(平成31年4月～)

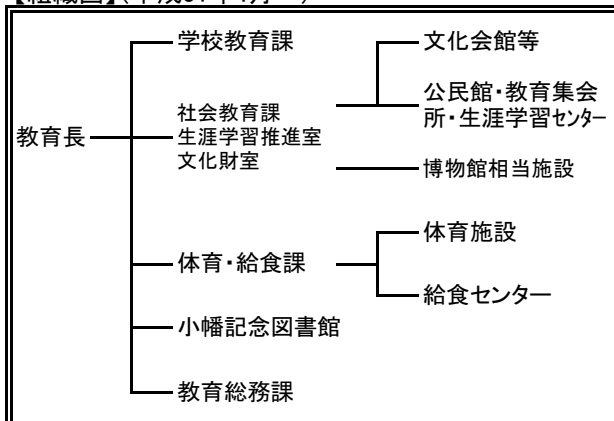

# 豊後高田市

## 【生涯学習・社会教育主管課】

主管課名	教育総務課	人口(人口推計平成31年4月1日現在)	22,687	人
住 所	〒 872-1101	E-mail	<a href="mailto:shioyasu@city.bungotakada.lg.jp">shioyasu@city.bungotakada.lg.jp</a>	
	豊後高田市中真玉2144-12	電話	0978-53-5112	
		ファクシミリ	0978-53-4731	

## 【平成31年度当初予算】

(単位:千円)

一般会計(A)	教育費(B)	B/A	社会教育費総額	教育費総額に対する割合	社会教育活動事業費	社会教育費総額に対する割合
15,136,434	1,173,483	7.8%	200,090	17.1%	151,030	75.5%

## 【生涯学習・社会教育推進計画の状況】

名称						
策定年度	平成	年	計画期間	平成	年～平成	年

## 【子どもの読書活動推進計画策定状況】

担当課	教育総務課
名称	豊後高田市子ども読書活動推進計画
策定年度	平成27年
計画期間	平成28年～平成32年

【市町村立幼稚園・こども園・学校数】※令和元年5月1日現在

校種	校数	児童生徒数
幼稚園・こども園	2園	122人
小学校	11校	1,001人
中学校	6校	514人

## 【各種会議の状況】

### ①社会教育委員の会

委員数	定数	開会予定数
14人	15人	2回

### ②公民館運営審議会

委員数	定数	開会予定数
14人	15人	1回

### ③図書館協議会

委員数	定数	開会予定数
9人	10人	1回

【教育委員会所管の施設数】※公民館は、自治公民館は除く。

所管施設	館数	うち指定管理
公民館(本館・分館)	14(14・0)	(0・0)
公民館類似施設	0	0
青少年教育施設	0	0
図書館(本・分館)	1(1・0)	1(1・0)
図書館同種施設	0	0
女性教育施設	0	0
生涯学習センター	0	0
視聴覚センター・ライブラリー	0	0
登録博物館	0	0
博物館相当施設	0	0
教育集会所	4	0
文化会館等	0	0
その他施設	0	0

【教育委員会体制】(分野ごとの担当課)

分野	主管課名
生涯学習・社会教育	教育総務課
公民館の管理及び運営	教育総務課
図書館	教育総務課
視聴覚教育	教育総務課
人権・同和教育	教育総務課
社会体育	教育総務課
青少年健全育成	教育総務課
文化財	文化財室
芸術文化	教育総務課

## 【生涯学習・社会教育主管課職員】

課長 (主管課長の人数)		社会教育主事 (発令者)		社会教育主事 補	
専任	兼任	専任	兼任	専任	兼任
2	0	0	0	0	0
社会教育関係指導員			その他職員		
社会教育指導員	社会人権・同和教育指導員	スポーツ推進委員	正規職員		臨時・非常勤
			専任	兼任	
4	0	9	10	0	0

【組織図】(平成31年4月～)

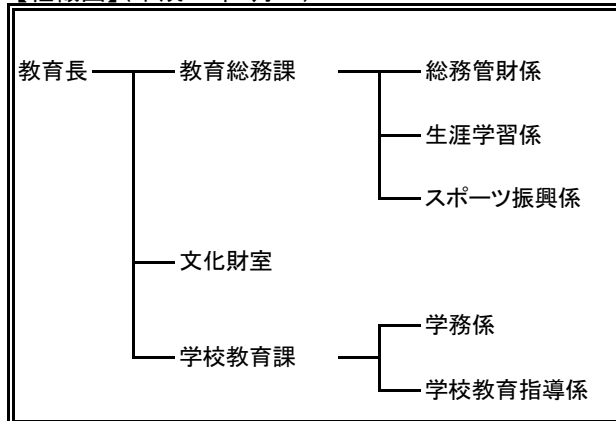

# 宇佐市

## 【生涯学習・社会教育主管課】

主管課名	社会教育課	人口(人口推計平成31年4月1日現在)	54,161 人
住 所	〒 879-0492	E-mail	<a href="mailto:syougai06@city.usa.oita.jp">syougai06@city.usa.oita.jp</a>
	宇佐市大字上田1030番地の1	電話	0978-27-8198
		ファクシミリ	0978-33-5120

## 【平成31年度当初予算】

(単位:千円)

一般会計(A)	教育費(B)	B/A	社会教育費総額	教育費総額に対する割合	社会教育活動事業費	社会教育費総額に対する割合
34,890,000	2,383,374	6.8%	725,325	30.4%	386,432	53.3%

名称	
策定年度	平成 年 計画期間 平成 年～平成 年

## 【子どもの読書活動推進計画策定状況】

【市町村立幼稚園・こども園・学校数】※令和元年5月1日現在

担当課	図書館
名称	第三次宇佐市子ども読書推進計画
策定年度	平成 30年
計画期間	平成31年～令和5年

校種	校数	児童生徒数
幼稚園・こども園	2園	8人
小学校	27校	2,778人
中学校	7校	1,373人

## 【各種会議の状況】

### ①社会教育委員の会

委員数	定数	開会予定数
13人	20人	2回

### ②公民館運営審議会

委員数	定数	開会予定数
20人	20人	2回

### ③図書館協議会

委員数	定数	開会予定数
13人	20人	2回

【教育委員会所管の施設数】※公民館は、自治公民館は除く。

所管施設	館数	うち指定管理
公民館(本館・分館)	33(15・18)	(0・0)
公民館類似施設	0	0
青少年教育施設	0	0
図書館(本・分館)	3(1・2)	(0・0)
図書館同種施設	0	0
女性教育施設	0	0
生涯学習センター	0	0
視聴覚センター・ライブラリー	0	0
登録博物館	0	0
博物館相当施設	1	0
教育集会所	19	0
文化会館等	0	0
その他施設	0	0

【教育委員会体制】(分野ごとの担当課)

分野	主管課名
生涯学習・社会教育	社会教育課
公民館の管理及び運営	社会教育課
図書館	図書館
視聴覚教育	図書館
人権・同和教育	社会教育課
社会体育	文化・スポーツ振興課
青少年健全育成	社会教育課
文化財	社会教育課
芸術文化	文化・スポーツ振興課

## 【生涯学習・社会教育主管課職員】

課長 (主管課長の人数)		社会教育主事 (発令者)		社会教育主事補	
専任	兼任	専任	兼任	専任	兼任
1	0	0	1	0	0
社会教育関係指導員			その他職員		
社会教育指導員	社会人権・同和教育指導員	スポーツ推進委員	正規職員		臨時・非常勤
			専任	兼任	
21	0	31	14	0	18

【組織図】 (平成31年4月～)

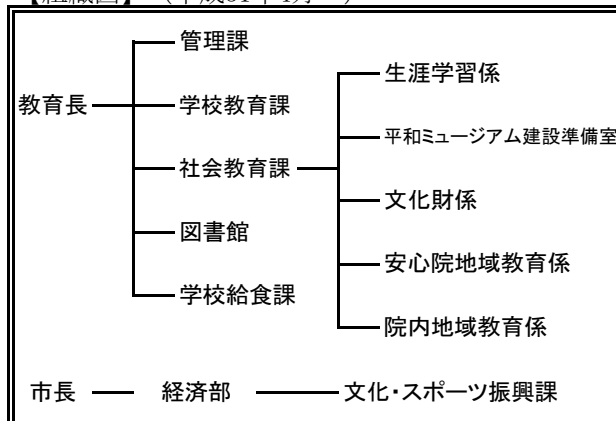

# 別府市

## 【生涯学習・社会教育主管課】

主管課名	社会教育課	人口(人口推計平成31年4月1日現在)	117,017	人
住 所	〒 874-8511	E-mail	<a href="mailto:lle-be@city.beppu.lg.jp">lle-be@city.beppu.lg.jp</a>	
	別府市上野口1番15号	電話	0977-21-1587	
		ファクシミリ	0977-22-5100	

## 【平成31年度当初予算】

(単位:千円)

一般会計(A)	教育費(B)	B/A	社会教育費総額	教育費総額に対する割合	社会教育活動事業費	社会教育費総額に対する割合
49,510,000	3,520,293	7.1%	638,141	18.1%	2,920	0.5%

名称	
策定年度	平成 年 計画期間 平成 年～平成 年

## 【子どもの読書活動推進計画策定状況】

【市町村立幼稚園・こども園・学校数】※令和元年5月1日現在

担当課	社会教育課
名称	別府市子ども読書活動推進計画(第2次)
策定年度	平成28年
計画期間	平成28年～令和2年

校種	校数	児童生徒数
幼稚園・こども園	17園	722人
小学校	14校	5,054人
中学校	8校	2,510人

## 【各種会議の状況】

### ①社会教育委員の会

委員数	定数	開会予定数
15人	30人	4回

### ②公民館運営審議会

委員数	定数	開会予定数
15人	30人	3回

### ③図書館協議会

委員数	定数	開会予定数
8人	8人	2回

【教育委員会所管の施設数】※公民館は、自治公民館は除く。

所管施設	館数	うち指定管理
公民館(本館・分館)	7(6・1)	(0・0)
公民館類似施設	2	0
青少年教育施設	1	0
図書館(本・分館)	1(1・0)	(0・0)
図書館同種施設	0	0
女性教育施設	0	0
生涯学習センター	0	0
視聴覚センター・ライブラリー	0	0
登録博物館	0	0
博物館相当施設	1	0
教育集会所	0	0
文化会館等	2	1
その他施設	1	0

【教育委員会体制】(分野ごとの担当課)

分野	主管課名
生涯学習・社会教育	社会教育課
公民館の管理及び運営	社会教育課
図書館	社会教育課
視聴覚教育	社会教育課
人権・同和教育	人権同和教育啓発課・社会教育課
社会体育	スポーツ健康課
青少年健全育成	社会教育課
文化財	社会教育課
芸術文化	文化国際課・社会教育課

## 【生涯学習・社会教育主管課職員】

課長 (主管課長の人数)		社会教育主事 (発令者)		社会教育主事補	
専任	兼任	専任	兼任	専任	兼任
0	1	0	1	0	0
社会教育関係指導員			その他職員		
社会教育指導員	社会人権・同和教育指導員	スポーツ推進委員	正規職員		臨時・非常勤
			専任	兼任	
4	1	40	12	1	2

【組織図】 (平成31年4月～)

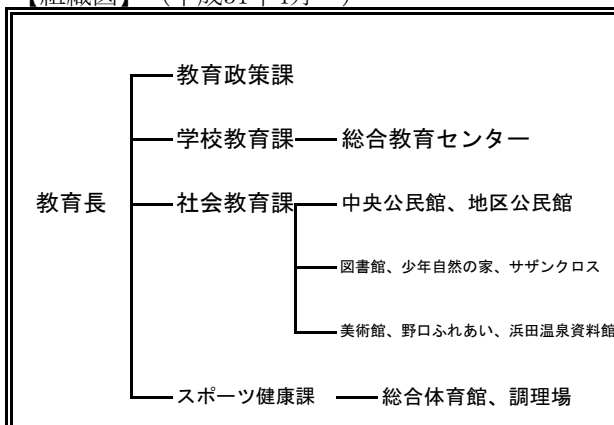

# 杵築市

## 【生涯学習・社会教育主管課】

主管課名	社会教育課		人口(人口推計平成31年4月1日現在)	29,241	人
住 所	〒 879-1307 杵築市山香町大字野原1010番地2		E-mail	<a href="mailto:syakyo@city.kitsuki.lg.jp">syakyo@city.kitsuki.lg.jp</a>	
			電話	0977-75-2413	
			ファクシミリ	0977-75-1314	

## 【平成31年度当初予算】

(単位:千円)

一般会計(A)	教育費(B)	B/A	社会教育費総額	教育費総額に対する割合	社会教育活動事業費	社会教育費総額に対する割合
20,090,000	3,530,000	17.6%	621,633	17.6%	277,874	44.7%

名称						
策定年度	平成	年	計画期間	平成	年～平成	年

## 【子どもの読書活動推進計画策定状況】

【市町村立幼稚園・こども園・学校数】※令和元年5月1日現在

担当課	杵築市立図書館	
名称	子ども読書推進計画	
策定年度	平成 27 年	
計画期間	平成27年～令和元年	

校種	校数	児童生徒数
幼稚園・こども園	6園	55人
小学校	10校	1,371人
中学校	3校	683人

## 【各種会議の状況】

### ①社会教育委員の会

委員数	定数	開会予定数
16人	25人	3回

### ②公民館運営審議会

委員数	定数	開会予定数
15人	20人	3回

### ③図書館協議会

委員数	定数	開会予定数
6人	6人	2回

【教育委員会所管の施設数】※公民館は、自治公民館は除く。

所管施設	館数	うち指定管理
公民館(本館・分館)	15(15・0)	(0・0)
公民館類似施設	0	0
青少年教育施設	0	0
図書館(本・分館)	3(1・2)	(0・0)
図書館同種施設	0	0
女性教育施設	0	0
生涯学習センター	0	0
視聴覚センター・ライブラリー	0	0
登録博物館	0	0
博物館相当施設	0	0
教育集会所	0	0
文化会館等	0	0
その他施設	10	9

【教育委員会体制】(分野ごとの担当課)

分野	主管課名
生涯学習・社会教育	社会教育課
公民館の管理及び運営	社会教育課(公民館)
図書館	市立図書館
視聴覚教育	市立図書館
人権・同和教育	人権・同和対策課
社会体育	文化・スポーツ振興課
青少年健全育成	社会教育課
文化財	文化・スポーツ振興課
芸術文化	文化・スポーツ振興課

## 【生涯学習・社会教育主管課職員】

課長 (主管課長の人数)		社会教育主事 (発令者)		社会教育主事 補	
専任	兼任	専任	兼任	専任	兼任
0	1	1	0	0	0
社会教育関係指導員			その他職員		
社会 教育 指導員	社会人 権・同和 教育 指導員	スポー ツ推 進 委員	正規職員		臨時・ 非常勤
			専任	兼任	
5	1	24	11	0	3

【組織図】 (平成31年4月～)

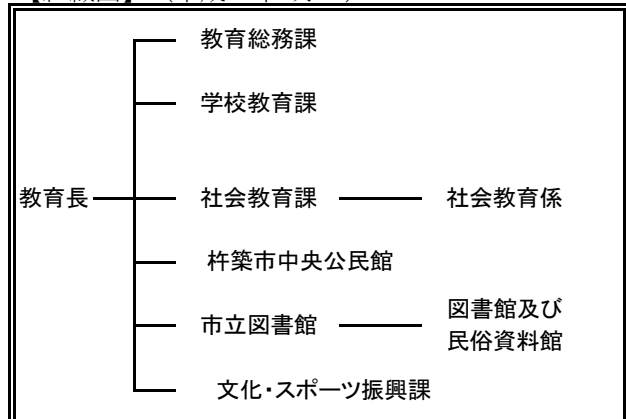



# 国東市

## 【生涯学習・社会教育主管課】

主管課名	社会教育課	人口(人口推計平成31年4月1日現在)	27,988 人
住 所	〒 873-0503	E-mail	<a href="mailto:shakai-kyoiku@city.kunisaki.lg.jp">shakai-kyoiku@city.kunisaki.lg.jp</a>
	国東市国東町鶴川160-2	電話	0978-72-2121
		ファクシミリ	0978-72-4070

## 【平成31年度当初予算】

(単位:千円)

一般会計(A)	教育費(B)	B/A	社会教育費総額	教育費総額に対する割合	社会教育活動事業費	社会教育費総額に対する割合
21,498,000	3,501,722	16.3%	1,355,850	38.7%	942,889	69.5%

名称	国東市長期社会教育計画		
策定年度	平成 30 年	計画期間	平成 30 年～令和 9 年

## 【子どもの読書活動推進計画策定状況】

【市町村立幼稚園・こども園・学校数】※令和元年5月1日現在

担当課	図書館
名称	第2次「国東市子ども読書活動推進計画」
策定年度	平成 29 年
計画期間	平成 30 年～令和 4 年

校種	校数	児童生徒数
幼稚園・こども園	4園	36人
小学校	11校	1,100人
中学校	4校	556人

## 【各種会議の状況】

### ①社会教育委員の会

委員数	定数	開会予定数
14人	15人	3回

### ②公民館運営審議会

委員数	定数	開会予定数
24人	24人	2回

### ③図書館協議会

委員数	定数	開会予定数
12人	12人	2回

【教育委員会所管の施設数】※公民館は、自治公民館は除く。

所管施設	館数	うち指定管理
公民館(本館・分館)	19(3・16)	(0・0)
公民館類似施設	0	0
青少年教育施設	0	0
図書館(本・分館)	4(4・0)	(0・0)
図書館同種施設	0	0
女性教育施設	0	0
生涯学習センター	1	0
視聴覚センター・ライブラリー	4	0
登録博物館	1	0
博物館相当施設	1	0
教育集会所	0	0
文化会館等	1	0
その他施設	29	5

【教育委員会体制】(分野ごとの担当課)

分野	主管課名
生涯学習・社会教育	社会教育課
公民館の管理及び運営	社会教育課
図書館	社会教育課
視聴覚教育	社会教育課
人権・同和教育	社会教育課
社会体育	社会教育課
青少年健全育成	社会教育課
文化財	文化財課
芸術文化	社会教育課

## 【生涯学習・社会教育主管課職員】

課長 (主管課長の人数)		社会教育主事 (発令者)		社会教育主事 補	
専任	兼任	専任	兼任	専任	兼任
1	0	0	0	0	0
社会教育関係指導員			その他職員		
社会 教育 指導員	社会人 権・同和 教育 指導員	スポー ツ推進 委員	正規職員		臨時・ 非常勤
			専任	兼任	
0	4	41	16	4	6

【組織図】 (平成31年4月～)

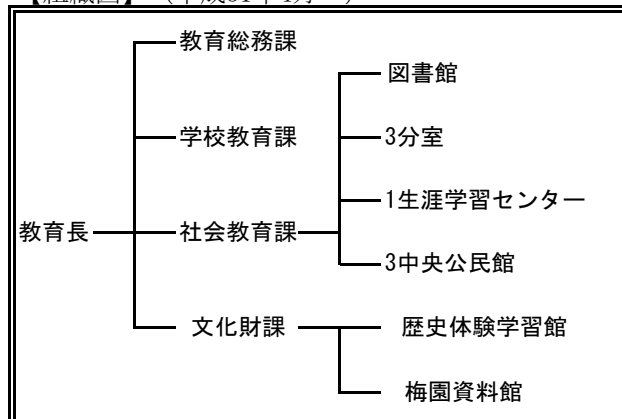

# 姫島村

## 【生涯学習・社会教育主管課】

主管課名	社会教育課	人口(人口推計平成31年4月1日現在)	2,006 人
住 所	〒 872-1501	E-mail	<a href="mailto:s-kvouiku@vill.himeshima.oita.jp">s-kvouiku@vill.himeshima.oita.jp</a>
	東国東郡姫島村1681-2	電話	0978-87-2113
		ファクシミリ	0978-87-3567

## 【平成31年度当初予算】

(単位:千円)

一般会計(A)	教育費(B)	B/A	社会教育費総額	教育費総額に対する割合	社会教育活動事業費	社会教育費総額に対する割合
2,388,500	183,412	7.7%	46,929	25.6%	24,317	51.8%

名称	
策定年度	平成 年 計画期間 平成 年～平成 年

## 【子どもの読書活動推進計画策定状況】

【市町村立幼稚園・こども園・学校数】※令和元年5月1日現在

担当課	社会教育課
名称	姫島村子ども読書活動推進計画
策定年度	平成26年
計画期間	平成26年～令和元年

校種	校数	児童生徒数
幼稚園・こども園	1園	12人
小学校	1校	69人
中学校	1校	33人

## 【各種会議の状況】

### ①社会教育委員の会

委員数	定数	開会予定数
6人	10人以内	3回

### ②公民館運営審議会

委員数	定数	開会予定数
6人	10人以内	3回

### ③図書館協議会

委員数	定数	開会予定数
0人	0人	0回

【教育委員会所管の施設数】※公民館は、自治公民館は除く。

所管施設	館数	うち指定管理
公民館(本館・分館)	2(1・1)	(0・0)
公民館類似施設	0	0
青少年教育施設	0	0
図書館(本・分館)	(0・0)	(0・0)
図書館同種施設	0	0
女性教育施設	0	0
生涯学習センター	0	0
視聴覚センター・ライブラリー	0	0
登録博物館	0	0
博物館相当施設	0	0
教育集会所	0	0
文化会館等	0	0
その他施設	3	0

【教育委員会体制】(分野ごとの担当課)

分野	主管課名
生涯学習・社会教育	社会教育課
公民館の管理及び運営	社会教育課
図書館	社会教育課
視聴覚教育	社会教育課
人権・同和教育	社会教育課・学校教育課
社会体育	社会教育課
青少年健全育成	社会教育課
文化財	社会教育課
芸術文化	社会教育課

## 【生涯学習・社会教育主管課職員】

課長 (主管課長の人数)		社会教育主事 (発令者)		社会教育主事 補	
専任	兼任	専任	兼任	専任	兼任
0	1	0	0	0	0
社会教育関係指導員			その他職員		
社会教育指導員	社会人権・同和教育指導員	スポーツ推進委員	正規職員		臨時・非常勤
			専任	兼任	
0	0	2	0	3	3

## 【組織図】 (平成31年4月～)

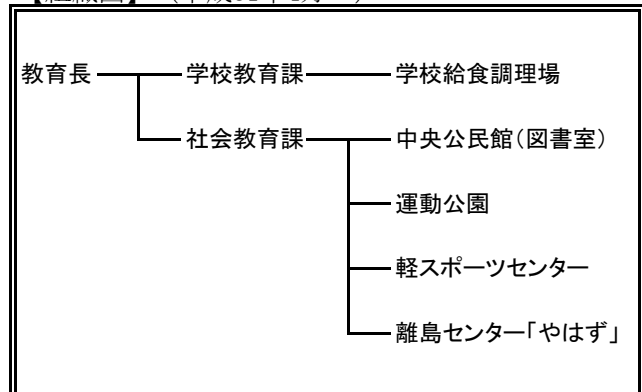

# 日出町

## 【生涯学習・社会教育主管課】

主管課名	生涯学習課	人口(人口推計平成31年4月1日現在)	28,362	人
住 所	〒 879-1506	E-mail	<a href="mailto:ichimiya.toshiyuki@town.hiji.lg.jp">ichimiya.toshiyuki@town.hiji.lg.jp</a>	
	速見郡日出町3891番地2	電話	0977-73-3156	
	(日出町中央公民館内)	ファクシミリ	0977-72-8680	

## 【平成31年度当初予算】

(単位:千円)

一般会計(A)	教育費(B)	B/A	社会教育費総額	教育費総額に対する割合	社会教育活動事業費	社会教育費総額に対する割合
10,166,000	1,069,207	10.5%	273,565	25.6%	137,125	50.1%

名称	第2期 日出町教育推進計画		
策定年度	平成 30 年	計画期間	平成30年～令和 7年

## 【子どもの読書活動推進計画策定状況】

【市町村立幼稚園・こども園・学校数】※令和元年5月1日現在

担当課	学校教育課
名称	日出町子ども読書活動推進計画
策定年度	平成 28 年
計画期間	平成28年～令和2年

校種	校数	児童生徒数
幼稚園・こども園	5園	148人
小学校	5校	1,582人
中学校	2校	828人

## 【各種会議の状況】

### ①社会教育委員の会

委員数	定数	開会予定数
7人	10人	3回

### ②公民館運営審議会

委員数	定数	開会予定数
40人	70人	21回

### ③図書館協議会

委員数	定数	開会予定数
10人	10人	3回

【教育委員会所管の施設数】※公民館は、自治公民館は除く。

所管施設	館数	うち指定管理
公民館(本館・分館)	7(7・0)	(0・0)
公民館類似施設	0	0
青少年教育施設	0	0
図書館(本・分館)	1(1・0)	(0・0)
図書館同種施設	0	0
女性教育施設	0	0
生涯学習センター	0	0
視聴覚センター・ライブラリー	0	0
登録博物館	0	0
博物館相当施設	0	0
教育集会所	0	0
文化会館等	0	0
その他施設	0	0

【教育委員会体制】(分野ごとの担当課)

分野	主管課名
生涯学習・社会教育	社会教育課
公民館の管理及び運営	中央公民館
図書館	町立図書館
視聴覚教育	社会教育課
人権・同和教育	社会教育課
社会体育	文化・スポーツ振興課
青少年健全育成	社会教育課
文化財	文化・スポーツ振興課
芸術文化	文化・スポーツ振興課

## 【生涯学習・社会教育主管課職員】

課長 (主管課長の人数)		社会教育主事 (発令者)		社会教育主事 補	
専任	兼任	専任	兼任	専任	兼任
0	1	0	1	0	0
社会教育関係指導員			その他職員		
社会 教育 指導員	社会人 権・同和 教育 指導員	スポー ツ推進 委員	正規職員		臨時・ 非常勤
			専任	兼任	
1	0	15	6	0	8

【組織図】 (平成31年4月～)

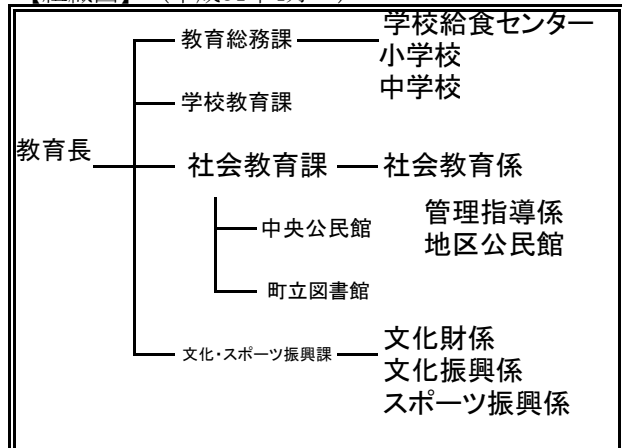

# 大分市

## 【生涯学習・社会教育主管課】

主管課名	大分市教育委員会教育部社会教育課	人口(人口推計平成31年4月1日現在)	477,858	人
住 所	〒 870-8504	E-mail	<a href="mailto:syakaikyoiku@city.city.oita.jp">syakaikyoiku@city.city.oita.jp</a>	
	大分市荷揚町2番31号	電話	097-537-5722	
		ファクシミリ	097-532-8102	

## 【平成31年度当初予算】

(単位:千円)

一般会計(A)	教育費(B)	B/A	社会教育費総額	教育費総額に対する割合	社会教育活動事業費	社会教育費総額に対する割合
175,041,000	14,518,697	8.3%	4,684,003	32.3%	2,540,264	54.2%

名称	大分市生涯学習推進計画(第三次)		
策定年度	平成 28 年	計画期間	平成29年～令和6年

## 【子どもの読書活動推進計画策定状況】

【市町村立幼稚園・こども園・学校数】※令和元年5月1日現在

担当課	大分市教育委員会社会教育課		
名称	大分市子どもの読書活動推進計画(第三次)		
策定年度	平成27年		
計画期間	平成28年～令和2年		

校種	校数	児童生徒数
幼稚園・こども園	28園	529人
小学校	54校	25,607人
中学校	28校	11,693人
義務教育学校	1校	1,051人

## 【各種会議の状況】

### ①社会教育委員の会

委員数	定数	開会予定数
20人	20人	6回

### ②公民館運営審議会

委員数	定数	開会予定数
126人	390人	26回

### ③図書館協議会

委員数	定数	開会予定数
8人	10人	2回

【教育委員会所管の施設数】※公民館は、自治公民館は除く。

所管施設	館数	うち指定管理
公民館(本館・分館)	13(13・0)	(0・0)
公民館類似施設	0	0
青少年教育施設	1	0
図書館(本・分館)	2(1・1)	(0・0)
図書館同種施設	0	0
女性教育施設	0	0
生涯学習センター	0	0
視聴覚センター・ライブラリー	1	1
登録博物館	1	0
博物館相当施設	0	0
教育集会所	4	0
文化会館等	0	0
その他施設	31	2

【教育委員会体制】(分野ごとの担当課)

分野	主管課名
生涯学習・社会教育	社会教育課
公民館の管理及び運営	市民協働推進課
図書館	社会教育課
視聴覚教育	社会教育課・教育センター
人権・同和教育	人権・同和教育課
社会体育	スポーツ振興課
青少年健全育成	社会教育課
文化財	文化財課
芸術文化	文化国際課・社会教育課

## 【生涯学習・社会教育主管課職員】

課長 (主管課長の人数)		社会教育主事 (発令者)		社会教育主事 補	
専任	兼任	専任	兼任	専任	兼任
1	1	0	0	0	0
社会教育関係指導員			その他職員		
社会教育指導員	社会人権・同和教育指導員	スポーツ推進委員	正規職員		臨時・非常勤
			専任	兼任	
17	0	207	15	5	5

【組織図】 (平成31年4月～)



# 臼杵市

## 【生涯学習・社会教育主管課】

主管課名	社会教育課		人口(人口推計平成31年4月1日現在)	36,847	人
住 所	〒 875-0041		E-mail	<a href="mailto:ta-ando@city.usuki.lg.jp">ta-ando@city.usuki.lg.jp</a>	
	臼杵市大字臼杵2-107-562		電話	0972-63-6444	
	(臼杵市中央公民館内)		ファクシミリ	0972-63-6539	

## 【平成31年度当初予算】

(単位:千円)

一般会計(A)	教育費(B)	B/A	社会教育費総額	教育費総額に対する割合	社会教育活動事業費	社会教育費総額に対する割合
18,724,341	1,402,478	7.5%	460,748	32.9%	212,814	46.2%

名称						
策定年度	平成	年	計画期間	平成	年～平成	年

## 【子どもの読書活動推進計画策定状況】

【市町村立幼稚園・こども園・学校数】※令和元年5月1日現在

担当課	社会教育課	
名称	うすき読書のまちづくりプラン(第2次臼杵市子ども読書活動推進計画)	
策定年度	平成27年	
計画期間	平成28年～令和2年	

校種	校数	児童生徒数
幼稚園・こども園	2園	24人
小学校	13校	1,757人
中学校	5校	874人

## 【各種会議の状況】

### ①社会教育委員の会

委員数	定数	開会予定数
13人	15人	3回

### ②公民館運営審議会

委員数	定数	開会予定数
15人	15人	2回

### ③図書館協議会

委員数	定数	開会予定数
5人	10人	2回

【教育委員会所管の施設数】※公民館は、自治公民館は除く。

所管施設	館数	うち指定管理
公民館(本館・分館)	7(7・0)	3(3・0)
公民館類似施設	0	0
青少年教育施設	0	0
図書館(本・分館)	2(1・1)	(0・0)
図書館同種施設	0	0
女性教育施設	0	0
生涯学習センター	0	0
視聴覚センター・ライブラリー	1	0
登録博物館	0	0
博物館相当施設	0	0
教育集会所	1	0
文化会館等	1	0
その他施設	33	16

【教育委員会体制】(分野ごとの担当課)

分野	主管課名
生涯学習・社会教育	社会教育課
公民館の管理及び運営	社会教育課
図書館	社会教育課
視聴覚教育	社会教育課
人権・同和教育	人権同和教育室・社会教育課
社会体育	社会教育課
青少年健全育成	社会教育課
文化財	文化・文化財課
芸術文化	文化・文化財課

## 【生涯学習・社会教育主管課職員】

課長 (主管課長の人数)		社会教育主事 (発令者)		社会教育主事 補	
専任	兼任	専任	兼任	専任	兼任
1	0	0	1	0	0
社会教育関係指導員			その他職員		
社会 教育 指導員	社会人 権・同和 教育 指導員	スポー ツ推進 委員	正規職員		臨時・ 非常勤
			専任	兼任	
7	1	22	9	0	5

【組織図】 (平成31年4月～)

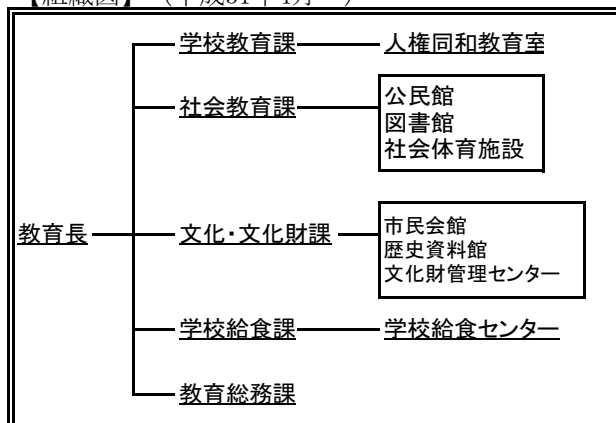

# 津久見市

## 【生涯学習・社会教育主管課】

主管課名	生涯学習課	人口(人口推計平成31年4月1日現在)	17,509 人
住 所	〒 879-2431	E-mail	<a href="mailto:tsu-kyoushou@city.tsukumi.lg.jp">tsu-kyoushou@city.tsukumi.lg.jp</a>
	津久見市大友町5番15号	電話	0972-82-9528
		ファクシミリ	0972-85-0081

## 【平成31年度当初予算】

(単位:千円)

一般会計(A)	教育費(B)	B/A	社会教育費総額	教育費総額に対する割合	社会教育活動事業費	社会教育費総額に対する割合
8,584,089	603,153	7.0%	210,531	34.9%	106,936	50.8%

名称	
策定年度	平成 年 計画期間 平成 年～平成 年

## 【子どもの読書活動推進計画策定状況】

【市町村立幼稚園・こども園・学校数】※令和元年5月1日現在

担当課	生涯学習課
名称	0
策定年度	0
計画期間	0

校種	校数	児童生徒数
幼稚園・こども園	園	人
小学校	5校	662人
中学校	2校	349人

## 【各種会議の状況】

### ①社会教育委員の会

委員数	定数	開会予定数
14人	20人	2回

### ②公民館運営審議会

委員数	定数	開会予定数
0人	0人	0回

### ③図書館協議会

委員数	定数	開会予定数
0人	0人	0回

【教育委員会所管の施設数】※公民館は、自治公民館は除く。

所管施設	館数	うち指定管理
公民館(本館・分館)	1(1・0)	(0・0)
公民館類似施設	0	0
青少年教育施設	1	0
図書館(本・分館)	1(1・0)	(0・0)
図書館同種施設	0	0
女性教育施設	0	0
生涯学習センター	0	0
視聴覚センター・ライブラリー	0	0
登録博物館	0	0
博物館相当施設	0	0
教育集会所	0	0
文化会館等	1	0
その他施設	5	5

【教育委員会体制】(分野ごとの担当課)

分野	主管課名
生涯学習・社会教育	生涯学習課
公民館の管理及び運営	生涯学習課
図書館	生涯学習課
視聴覚教育	生涯学習課
人権・同和教育	生涯学習課
社会体育	生涯学習課
青少年健全育成	生涯学習課
文化財	生涯学習課
芸術文化	生涯学習課

## 【生涯学習・社会教育主管課職員】

課長 (主管課長の人数)		社会教育主事 (発令者)		社会教育主事補	
専任	兼任	専任	兼任	専任	兼任
0	1	0	1	0	0
社会教育関係指導員			その他職員		
社会教育指導員	社会人権・同和教育指導員	スポーツ推進委員	正規職員		臨時・非常勤
			専任	兼任	
1	0	0	6	0	6

【組織図】 (平成31年4月～)

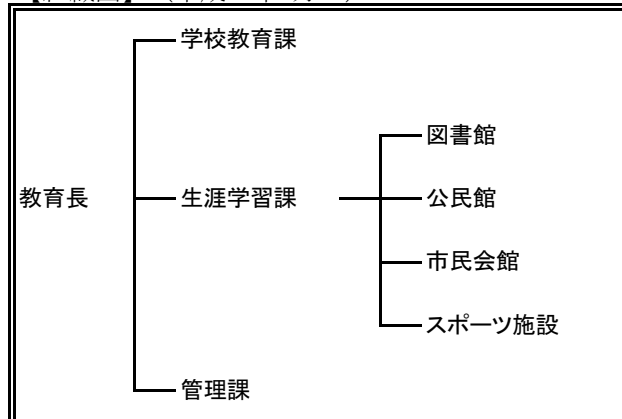

# 由布市

## 【生涯学習・社会教育主管課】

主管課名	社会教育課	人口(人口推計平成31年4月1日現在)	34,409 人
住 所	〒 879-5498	E-mail	<a href="mailto:social_edu@city.yufu.oita.jp">social_edu@city.yufu.oita.jp</a>
	由布市庄内町柿原302番地	電話	097-582-1203
		ファクシミリ	097-582-1245

## 【平成31年度当初予算】

(単位:千円)

一般会計(A)	教育費(B)	B/A	社会教育費総額	教育費総額に対する割合	社会教育活動事業費	社会教育費総額に対する割合
15,772,511	1,284,393	8.1%	248,250	19.3%	144,782	58.3%

名称	第3次社会教育振興計画		
策定年度	平成 27 年	計画期間	平成 28 年～令和 2 年

## 【子どもの読書活動推進計画策定状況】

【市町村立幼稚園・こども園・学校数】※令和元年5月1日現在

担当課	社会教育課		
名称	0		
策定年度	平成 年		
計画期間	平成 年～令和 年		

校種	校数	児童生徒数
幼稚園・こども園	7園	232人
小学校	10校	1,789人
中学校	3校	807人

## 【各種会議の状況】

### ①社会教育委員の会

委員数	定数	開会予定数
13人	15人	4回

### ②公民館運営審議会

委員数	定数	開会予定数
28人	50人	10回

### ③図書館協議会

委員数	定数	開会予定数
13人	15人	2回

【教育委員会所管の施設数】※公民館は、自治公民館は除く。

所管施設	館数	うち指定管理
公民館(本館・分館)	5(5・0)	(0・0)
公民館類似施設	0	0
青少年教育施設	2	0
図書館(本・分館)	3(1・2)	(0・0)
図書館同種施設	0	0
女性教育施設	0	0
生涯学習センター	0	0
視聴覚センター・ライブラリー	0	0
登録博物館	0	0
博物館相当施設	0	0
教育集会所	0	0
文化会館等	0	0
その他施設	17	0

【教育委員会体制】(分野ごとの担当課)

分野	主管課名
生涯学習・社会教育	社会教育課
公民館の管理及び運営	社会教育課
図書館	社会教育課
視聴覚教育	社会教育課
人権・同和教育	社会教育課・学校教育課
社会体育	スポーツ振興課
青少年健全育成	社会教育課
文化財	社会教育課
芸術文化	社会教育課

## 【生涯学習・社会教育主管課職員】

課長 (主管課長の人数)		社会教育主事 (発令者)		社会教育主事補	
専任	兼任	専任	兼任	専任	兼任
2	0	2	0	0	0
社会教育関係指導員			その他職員		
社会教育指導員	社会人権・同和教育指導員	スポーツ推進委員	正規職員		臨時・非常勤
			専任	兼任	
0	0	24	16	2	27

【組織図】 (平成31年4月～)

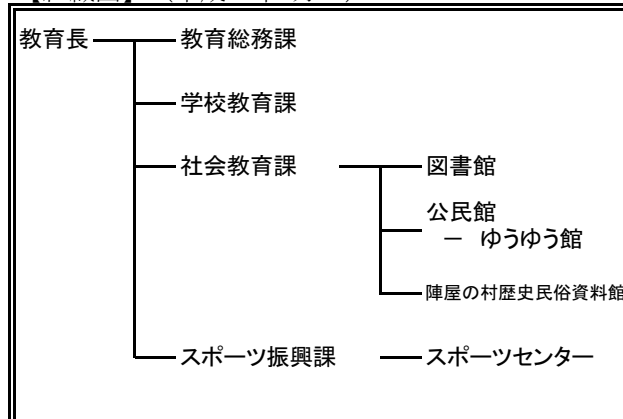

# 佐伯市

## 【生涯学習・社会教育主管課】

主管課名	社会教育課		人口(人口推計平成31年4月1日現在)	71,362 人
住 所	〒 876-0853		E-mail	<a href="mailto:syakaikyouiku@city.saiki.lg.jp">syakaikyouiku@city.saiki.lg.jp</a>
	佐伯市中村東町6番9号		電話	0972-22-3245
			ファクシミリ	0972-22-3912

## 【平成31年度当初予算】

(単位:千円)

一般会計(A)	教育費(B)	B/A	社会教育費総額	教育費総額に対する割合	社会教育活動事業費	社会教育費総額に対する割合
51,606,000	4,482,655	8.7%	607,076	13.5%	370,166	61.0%

名称						
策定年度	平成	年	計画期間	平成	年～平成	年

## 【子どもの読書活動推進計画策定状況】

【市町村立幼稚園・こども園・学校数】※令和元年5月1日現在

担当課	社会教育課	
名称	0	
策定年度	0	
計画期間	0	

校種	校数	児童生徒数
幼稚園・こども園	21園	540 人
小学校	19校	3,146 人
中学校	12校	1,653 人

## 【各種会議の状況】

### ①社会教育委員の会

委員数	定数	開会予定数
20 人	20 人	3 回

### ②公民館運営審議会

委員数	定数	開会予定数
20 人	20 人	1 回

### ③図書館協議会

委員数	定数	開会予定数
0人	0人	0回

【教育委員会所管の施設数】※公民館は、自治公民館は除く。

所管施設	館数	うち指定管理
公民館(本館・分館)	42(25・17)	16(0・16)
公民館類似施設	0	0
青少年教育施設	1	0
図書館(本・分館)	1(1・0)	1(1・0)
図書館同種施設	0	0
女性教育施設	0	0
生涯学習センター	0	0
視聴覚センター・ライブラリー	1	1
登録博物館	0	0
博物館相当施設	1	0
教育集会所	0	0
文化会館等	2	0
その他施設	85	12

【教育委員会体制】(分野ごとの担当課)

分野	主管課名
生涯学習・社会教育	社会教育課
公民館の管理及び運営	社会教育課
図書館	社会教育課
視聴覚教育	社会教育課
人権・同和教育	社会教育課・学校教育課・人権同和对策課
社会体育	体育保健課
青少年健全育成	社会教育課
文化財	社会教育課
芸術文化	社会教育課

## 【生涯学習・社会教育主管課職員】

課長 (主管課長の人数)		社会教育主事 (発令者)		社会教育主事補	
専任	兼任	専任	兼任	専任	兼任
2	0	2	0	0	0
社会教育関係指導員			その他職員		
社会教育指導員	社会人権・同和教育指導員	スポーツ推進委員	正規職員		臨時・非常勤
			専任	兼任	
4	0	87	23	0	14

【組織図】 (平成31年4月～)

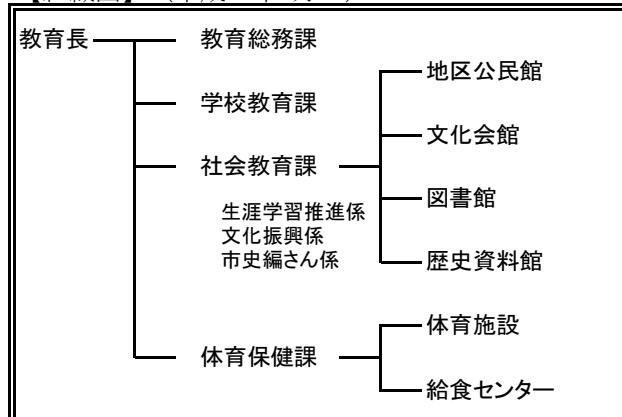



# 竹田市

## 【生涯学習・社会教育主管課】

主管課名	生涯学習課	人口(人口推計平成31年4月1日現在)	21,644	人
住 所	〒 878-8555	E-mail	<a href="mailto:syougai@city.taketa.lg.jp">syougai@city.taketa.lg.jp</a>	
	竹田市大字会々1650番地	電話	0974-63-4817	
		ファクシミリ	0974-63-2373	

## 【平成31年度当初予算】

(単位:千円)

一般会計(A)	教育費(B)	B/A	社会教育費総額	教育費総額に対する割合	社会教育活動事業費	社会教育費総額に対する割合
15,640,314	1,283,622	8.2%	450,233	35.1%	225,961	50.2%

名称	竹田市生涯学習推進計画		
策定年度		計画期間	

## 【子どもの読書活動推進計画策定状況】

【市町村立幼稚園・こども園・学校数】※令和元年5月1日現在

担当課	竹田市立図書館		
名称	0		
策定年度	平成	年	
計画期間	平成 年～令和 年		

校種	校数	児童生徒数
幼稚園・こども園	3園	61人
小学校	12校	822人
中学校	6校	402人

## 【各種会議の状況】

### ①社会教育委員の会

委員数	定数	開会予定数
15人	15人	3回

### ②公民館運営審議会

委員数	定数	開会予定数
15人	15人	3回

### ③図書館協議会

委員数	定数	開会予定数
6人	6人	1回

【教育委員会所管の施設数】※公民館は、自治公民館は除く。

所管施設	館数	うち指定管理
公民館(本館・分館)	19(4・15)	(0・0)
公民館類似施設	1	0
青少年教育施設	1	0
図書館(本・分館)	(1・0)	(0・0)
図書館同種施設	1	1
女性教育施設	0	0
生涯学習センター	0	0
視聴覚センター・ライブラリー	3	0
登録博物館	0	0
博物館相当施設	1	0
教育集会所	2	1
文化会館等	0	0
その他施設	0	0

【教育委員会体制】(分野ごとの担当課)

分野	主管課名
生涯学習・社会教育	生涯学習課
公民館の管理及び運営	生涯学習課
図書館	図書館
視聴覚教育	生涯学習課
人権・同和教育	生涯学習課
社会体育	生涯学習課
青少年健全育成	生涯学習課
文化財	まちづくり文化財課
芸術文化	総合文化ホール・生涯学習課

## 【生涯学習・社会教育主管課職員】

課長 (主管課長の人数)		社会教育主事 (発令者)		社会教育主事 補	
専任	兼任	専任	兼任	専任	兼任
0	1	0	1	0	0
社会教育関係指導員			その他職員		
社会教育指導員	社会人権・同和教育指導員	スポーツ推進委員	正規職員		臨時・非常勤
			専任	兼任	
2	0	24	5	3	6

【組織図】 (平成31年4月～)

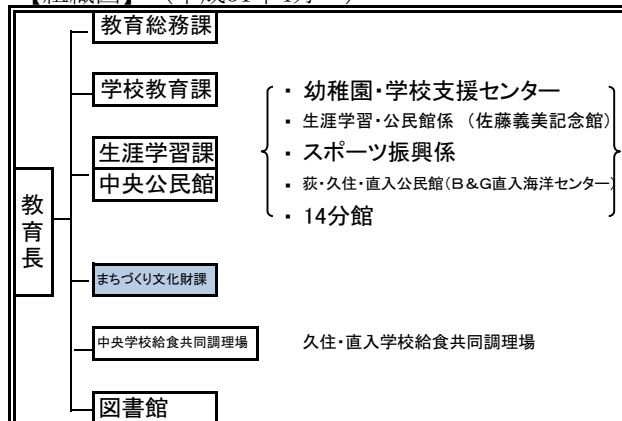

# 豊後大野市

## 【生涯学習・社会教育主管課】

主管課名	社会教育課		人口(人口推計平成31年4月1日現在)	35,718	人
住 所	〒 897-7198		E-mail	ot8023@city.bungoono.lg.jp	
	豊後大野市三重町市場1200番地		電話	0974-22-1001	
			ファクシミリ	0974-22-6828	

## 【平成31年度当初予算】

(単位:千円)

一般会計(A)	教育費(B)	B/A	社会教育費総額	教育費総額に対する割合	社会教育活動事業費	社会教育費総額に対する割合
29,132,000	2,136,397	7.3%	349,623	16.4%	82,747	23.7%

名称	第3次豊後大野市総合教育計画		
策定年度	平成 27 年	計画期間	平成28年～令和 2年

## 【子どもの読書活動推進計画策定状況】

【市町村立幼稚園・こども園・学校数】※令和元年5月1日現在

担当課	社会教育課		
名称	第2次「豊後大野っ子」子ども読書活動推進計画		
策定年度	平成 30 年		
計画期間	平成30年～令和4年		

校種	校数	児童生徒数
幼稚園・こども園	16園	529人
小学校	11校	1,532人
中学校	7校	785人

## 【各種会議の状況】

### ①社会教育委員の会

委員数	定数	開会予定数
13人	15人	2回

### ②公民館運営審議会

委員数	定数	開会予定数
13人	15人	2回

### ③図書館協議会

委員数	定数	開会予定数
9人	10人	5回

## 【教育委員会所管の施設数】※公民館は、自治公民館は除く。

所管施設	館数	うち指定管理
公民館(本館・分館)	7(7・0)	(0・0)
公民館類似施設	0	0
青少年教育施設	0	0
図書館(本・分館)	1(1・0)	(0・0)
図書館同種施設	0	0
女性教育施設	0	0
生涯学習センター	0	0
視聴覚センター・ライブラリー	0	0
登録博物館	0	0
博物館相当施設	0	0
教育集会所	0	0
文化会館等	0	0
その他施設	18	1

## 【教育委員会体制】(分野ごとの担当課)

分野	主管課名
生涯学習・社会教育	社会教育課
公民館の管理及び運営	社会教育課
図書館	社会教育課
視聴覚教育	社会教育課
人権・同和教育	社会教育課
社会体育	社会教育課
青少年健全育成	社会教育課
文化財	社会教育課
芸術文化	まちづくり推進課

## 【生涯学習・社会教育主管課職員】

課長 (主管課長の人数)		社会教育主事 (発令者)		社会教育主事補	
専任	兼任	専任	兼任	専任	兼任
0	1	0	1	0	0
社会教育関係指導員			その他職員		
社会教育指導員	社会人権・同和教育指導員	スポーツ推進委員	正規職員		臨時・非常勤
			専任	兼任	
1	0	35	9	12	21

## 【組織図】 (平成31年4月～)

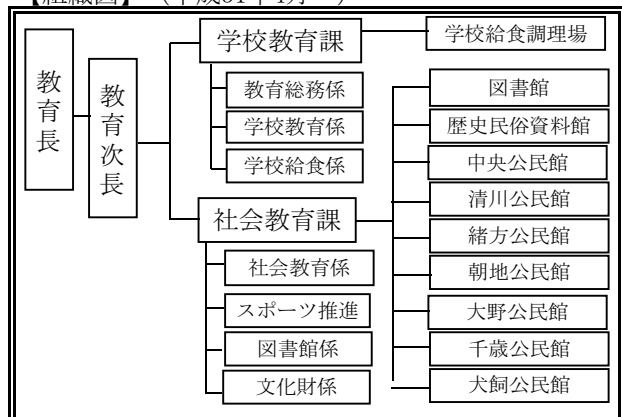

# 日田市

## 【生涯学習・社会教育主管課】

主管課名	社会教育課	人口(人口推計平成31年4月1日現在)	65,225 人
住所	〒 877-0003	E-mail	<a href="mailto:skkyoiku@city.hita.oita.jp">skkyoiku@city.hita.oita.jp</a>
	日田市上城内町2番6号	電話	0973-22-6868
		ファクシミリ	0973-22-6869

## 【平成31年度当初予算】

(単位:千円)

一般会計(A)	教育費(B)	B/A	社会教育費総額	教育費総額に対する割合	社会教育活動事業費	社会教育費総額に対する割合
38,121,621	3,621,360	9.5%	1,685,328	46.5%	1,251,961	74.3%

名称	
策定年度	平成 年 計画期間 平成 年～平成 年

## 【子どもの読書活動推進計画策定状況】

【市町村立幼稚園・こども園・学校数】※令和元年5月1日現在

担当課	社会教育課
名称	0
策定年度	0
計画期間	0

校種	校数	児童生徒数
幼稚園・こども園	園	人
小学校	18校	3,506人
中学校	12校	1,738人

## 【各種会議の状況】

### ①社会教育委員の会

委員数	定数	開会予定数
10人	15人	3回

### ②公民館運営審議会

委員数	定数	開会予定数
10人	10人	2回

### ③図書館協議会

委員数	定数	開会予定数
8人	8人	2回

【教育委員会所管の施設数】※公民館は、自治公民館は除く。

所管施設	館数	うち指定管理
公民館(本館・分館)	23(21・2)	22(20・2)
公民館類似施設	0	0
青少年教育施設	0	0
図書館(本・分館)	1(1・0)	(0・0)
図書館同種施設	0	0
女性教育施設	0	0
生涯学習センター	1	0
視聴覚センター・ライブラリー	0	0
登録博物館	0	0
博物館相当施設	1	0
教育集会所	0	0
文化会館等	1	1
その他施設	3	0

【教育委員会体制】(分野ごとの担当課)

分野	主管課名
生涯学習・社会教育	社会教育課
公民館の管理及び運営	社会教育課
図書館	淡窓図書館
視聴覚教育	社会教育課
人権・同和教育	人権・同和教育課
社会体育	スポーツ振興課
青少年健全育成	社会教育課
文化財	文化財保護課
芸術文化	社会教育課

## 【生涯学習・社会教育主管課職員】

課長 (主管課長の人数)		社会教育主事 (発令者)		社会教育主事 補	
専任	兼任	専任	兼任	専任	兼任
0	1	0	0	0	0
社会教育関係指導員			その他職員		
社会教育指導員	社会人権・同和教育指導員	スポーツ推進委員	正規職員		臨時・非常勤
			専任	兼任	
1	0	48	6	0	1

## 【組織図】 (平成31年4月～)

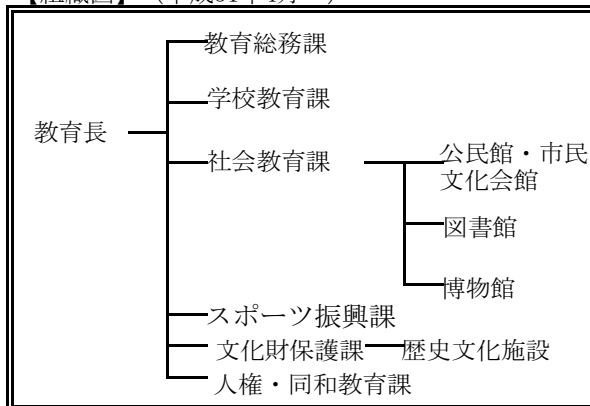

# 九重町

## 【生涯学習・社会教育主管課】

主管課名	九重町教育委員会社会教育課	人口(人口推計平成31年4月1日現在)	9,462 人
住 所	〒 879-4895	E-mail	<a href="mailto:syougaku@town.kokonoe.lg.jp">syougaku@town.kokonoe.lg.jp</a>
	玖珠郡九重町大字後野上8-1	電話	0973-76-3823
		ファクシミリ	0973-76-3826

## 【平成31年度当初予算】

(単位:千円)

一般会計(A)	教育費(B)	B/A	社会教育費総額	教育費総額に対する割合	社会教育活動事業費	社会教育費総額に対する割合
7,065,000	740,424	10.5%	238,383	32.2%	164,629	69.1%

名称	九重町社会教育計画		
策定年度	平成26年	計画期間	平成27年～令和6年

## 【子どもの読書活動推進計画策定状況】

【市町村立幼稚園・こども園・学校数】※令和元年5月1日現在

担当課	社会教育課(公民館文化センターグループ)
名称	九重町読書推進計画
策定年度	平成24年
計画期間	平成25年～令和4年

校種	校数	児童生徒数
幼稚園・こども園	2園	239人
小学校	6校	422人
中学校	1校	193人

## 【各種会議の状況】

### ①社会教育委員の会

委員数	定数	開会予定数
8人	8人	4回

### ②公民館運営審議会

委員数	定数	開会予定数
8人	8人	4回

### ③図書館協議会

委員数	定数	開会予定数
0人	0人	0回

【教育委員会所管の施設数】※公民館は、自治公民館は除く。

所管施設	館数	うち指定管理
公民館(本館・分館)	5(5・0)	(0・0)
公民館類似施設	0	0
青少年教育施設	0	0
図書館(本・分館)	1(1・0)	(0・0)
図書館同種施設	0	0
女性教育施設	0	0
生涯学習センター	0	0
視聴覚センター・ライブラリー	1	0
登録博物館	0	0
博物館相当施設	1	0
教育集会所	0	0
文化会館等	1	0
その他施設	11	0

【教育委員会体制】(分野ごとの担当課)

分野	主管課名
生涯学習・社会教育	社会教育課
公民館の管理及び運営	社会教育課
図書館	社会教育課
視聴覚教育	社会教育課
人権・同和教育	社会教育課
社会体育	社会教育課
青少年健全育成	社会教育課
文化財	社会教育課
芸術文化	社会教育課

## 【生涯学習・社会教育主管課職員】

課長 (主管課長の人数)		社会教育主事 (発令者)		社会教育主事補	
専任	兼任	専任	兼任	専任	兼任
0	1	0	1	0	0
社会教育関係指導員			その他職員		
社会教育指導員	社会人権・同和教育指導員	スポーツ推進委員	正規職員		臨時・非常勤
			専任	兼任	
0	0	14	5	0	4

【組織図】 (平成31年4月～)

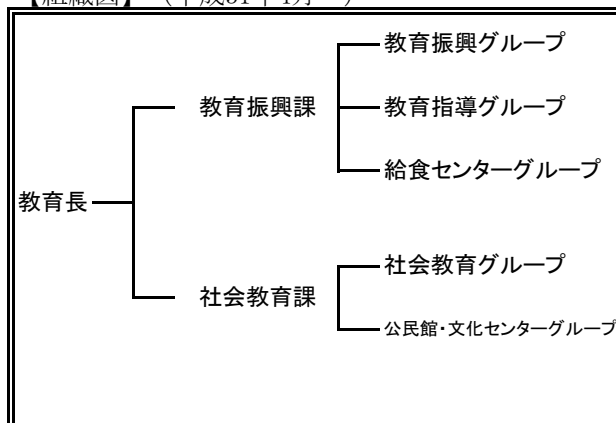

# 玖珠町

## 【生涯学習・社会教育主管課】

主管課名	社会教育課	人口(人口推計平成31年4月1日現在)	15,184 人
住所	〒 879-4405	E-mail	<a href="mailto:svakaik@town.kusu.oita.jp">svakaik@town.kusu.oita.jp</a>
	玖珠郡玖珠町大字岩室24番地の1	電話	0973-72-7151
		ファクシミリ	0973-73-9132

## 【平成31年度当初予算】

(単位:千円)

一般会計(A)	教育費(B)	B/A	社会教育費総額	教育費総額に対する割合	社会教育活動事業費	社会教育費総額に対する割合
8,660,000	1,161,140	13.4%	123,243	10.6%	102,588	83.2%

名称	玖珠町社会教育基本計画		
策定年度	平成27年	計画期間	平成27年～令和2年

## 【子どもの読書活動推進計画策定状況】

【市町村立幼稚園・こども園・学校数】※令和元年5月1日現在

担当課	0
名称	0
策定年度	0
計画期間	平成 年～令和 年

校種	校数	児童生徒数
幼稚園・こども園	1園	12人
小学校	7校	713人
中学校	1校	347人

## 【各種会議の状況】

### ①社会教育委員の会

委員数	定数	開会予定数
12人	12人	3回

### ②公民館運営審議会

委員数	定数	開会予定数
0人	0人	0回

### ③図書館協議会

委員数	定数	開会予定数
0人	0人	0回

【教育委員会所管の施設数】※公民館は、自治公民館は除く。

所管施設	館数	うち指定管理
公民館(本館・分館)	( 1・0 )	(0・0)
公民館類似施設	0	0
青少年教育施設	1	0
図書館(本・分館)	(0・0)	(0・0)
図書館同種施設	0	0
女性教育施設	0	0
生涯学習センター	0	0
視聴覚センター・ライブラリー	0	0
登録博物館	0	0
博物館相当施設	1	0
教育集会所	0	0
文化会館等	0	0
その他施設	7	0

【教育委員会体制】(分野ごとの担当課)

分野	主管課名
生涯学習・社会教育	社会教育課
公民館の管理及び運営	社会教育課
図書館	社会教育課
視聴覚教育	社会教育課
人権・同和教育	社会教育課・学校教育課
社会体育	社会教育課
青少年健全育成	社会教育課
文化財	社会教育課
芸術文化	社会教育課

## 【生涯学習・社会教育主管課職員】

課長 (主管課長の人数)		社会教育主事 (発令者)		社会教育主事 補	
専任	兼任	専任	兼任	専任	兼任
1	0	2	0	0	0
社会教育関係指導員			その他職員		
社会教育指導員	社会人権・同和教育指導員	スポーツ推進委員	正規職員		臨時・非常勤
			専任	兼任	
2	0	12	15	0	9

【組織図】 (平成31年4月～)

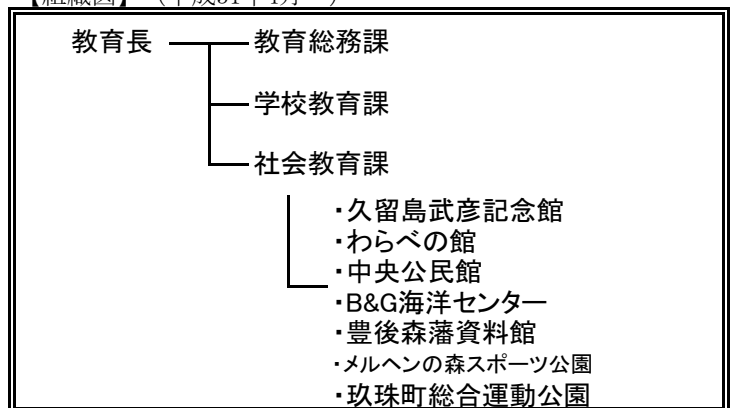

## II 平成30年度 県の生涯学習・社会教育の推進について

### 1 生涯学習・社会教育推進の取組（昭和40年以降）

年	大分県教育委員会の取組 (社会教育課・生涯学習課関係)	国等の取組
昭和40年 (1965)		12月 ユネスコ「第3回成人教育推進国際委員会」でポール・ラングランが生涯にわたって統合された教育として生涯教育の理念を提唱
昭和41年 (1966)	7月 大分県立大分図書館新館開館	
昭和46年 (1971)		6月 社会教育審議会 「急激な社会構造の変化に対応する社会教育の在り方について」答申
昭和56年 (1981)		6月 中央教育審議会 「生涯教育について」答申
昭和57年 (1982)	10月 大分県生涯教育推進会議設置 12月 生涯教育についての県民意識調査実施	
昭和58年 (1983)	7月 生涯教育データベース開設 8月 高齢者教育のあり方について (生涯教育推進会議発行 以下(※1)) 10月 大分県ニューライフアカデミア (高年大学校・婦人大学校第1期生入学)	
昭和59年 (1984)	3月 乳幼児期教育のあり方について(※1) 7月 成人教育のあり方について(※1) 12月 大分県における生涯教育関連事業の現状について(※1)	6月 臨時教育審議会「教育改革」に関する第1次答申
昭和60年 (1985)	1月 青少年期教育のあり方について(※1) 生涯教育の観点から見た「大分県社会教育のあり方について」(※1) 2月 生涯教育推進のための「学校教育と社会教育の連携のあり方」(※1) 3月 おおいたの生涯教育「今後における生涯教育推進のための施策として」(※1) 10月 大分県立生涯教育センター開所 大分県ニューライフアカデミア (マスターズコース第1期生入学)	
昭和61年 (1986)	1月 県社会教育委員の会議に「学習社会の実現をめざす県立生涯教育センターのあり方について」諮問 3月 「第3次大分県総合教育計画」策定 11月 県社会教育委員会「学習社会の実現をめざす県立生涯教育センターのあり方について」答申	4月 臨時教育審議会「教育改革」に関する第2次答申

年	大分県教育委員会の取組 (社会教育課・生涯学習課関係)	国等の取組
昭和62年 (1987)		4月 臨時教育審議会「教育改革」に関する第3次答申 8月 臨時教育審議会「教育改革」に関する第4次答申(最終答申)
昭和63年 (1988)		7月 文部省社会教育局を生涯学習局に拡充・改組
平成元年 (1989)		11月 第1回全国生涯学習フェスティバルを開催(千葉県)
平成2年 (1990)	4月 県教育委員会「社会教育課」を「生涯学習課」に改組 9月 「第4次大分県総合教育計画」策定	1月 中央教育審議会「生涯学習の基盤整備について」答申 6月 「生涯学習の振興のための施策の推進体制等の整備に関する法律」を制定 8月 第1期生涯学習審議会発足 10月 第2回全国生涯学習フェスティバルを開催(京都府)
平成3年 (1991)	11月 第3回全国生涯学習フェスティバルを大分市、別府市、湯布院町を中心に開催	2月 「生涯学習の振興に資するための都道府県の事業の推進体制の整備に関する基準」を告示 4月 中央教育審議会「新しい時代に対応する教育の諸制度の改革について(学校制度に関する小委員会)」答申
平成4年 (1992)	4月 大分県生涯学習審議会条例施行 11月 第1回大分県生涯学習フェスティバルを開催(佐伯市中心)	7月 生涯学習審議会「今後の社会の動向に対応した生涯学習の振興方策について」答申 9月 月1回の学校週5日制の実施 11月 第4回全国生涯学習フェスティバルを開催(宮城県) 12月 第2期生涯学習審議会発足
平成5年 (1993)	2月 県民の生涯学習に関する意識調査実施 3月 県生涯学習審議会発足 10月 第2回大分県生涯学習フェスティバルを開催(日田市中心)	11月 第5回全国生涯学習フェスティバルを開催(愛知県)
平成6年 (1994)	2月 県生涯学習情報提供システム稼働 10月 第3回大分県生涯学習フェスティバルを開催(竹田市中心)	10月 第6回全国生涯学習フェスティバルを開催(富山県)
平成7年 (1995)	2月 県生涯学習審議会「大分県の特性を生かした生涯学習の振興のための方策について」答申 県立図書館新館開館 10月 第4回大分県生涯学習フェスティバルを開催(東国東郡中心)	4月 月2回の学校週5日制の実施 第3期生涯学習審議会発足 9月 第7回全国生涯学習フェスティバルを開催(北海道) 11月 文部省及び通商産業省「地域生涯学習振興基本構想の承認に当たっての基準」を告示

年	大分県教育委員会の取組 (社会教育課・生涯学習課関係)	国等の取組
平成8年 (1996)	3月 県生涯学習審議会 「生涯学習関連施設の整備充実の方策について」答申 10月 第5回大分県生涯学習フェスティバルを開催(宇佐市中心)	4月 生涯学習審議会 「地域における生涯学習機会の充実方策について」答申 7月 中央教育審議会 「21世紀を展望した我が国の教育の在り方について」第1次答申 11月 第8回全国生涯学習フェスティバルを開催(福岡県)
平成9年 (1997)	2月 県生涯学習審議会 「生涯学習社会における学校教育・社会教育のあり方及び相互の連携の方策について」答申 10月 第6回大分県生涯学習フェスティバルを開催(臼杵市中心)	1月 教育改革プログラム策定 3月 生涯学習審議会 「生涯学習の成果を生かすための方策について」(審議の概要) 6月 中央教育審議会 「21世紀を展望した我が国の教育の在り方について」第2次答申 第4期生涯学習審議会発足 8月 教育改革プログラム改訂(1回目) 「子どもと話そう」全国キャンペーン実施 9月 中央教育審議会へ「今後の地方教育行政の在り方について」諮問 10月 第9回全国生涯学習フェスティバルを開催(新潟県)
平成10年 (1998)	3月 県民の生涯学習に関する意識調査実施	1月 放送大学全国化 6月 中央教育審議会「新しい時代を拓く心を育てるために一次世代を育てる心を失う危機」答申 9月 中央教育審議会「今後の地方教育行政の在り方について」答申 生涯学習審議会「社会の変化に対応した今後の社会教育行政の在り方について」答申 第10回全国生涯学習フェスティバルを開催(兵庫県)
平成11年 (1999)	3月 「大分県生涯学習推進基本構想」策定	6月 生涯学習審議会「学習の成果を幅広く生かすー生涯学習の成果を生かすための方策についてー」答申 生涯学習審議会「生活体験・自然体験が日本の子どもの心をはぐくむ」答申 7月 第11回全国生涯学習フェスティバルを開催(広島県)



年	大分県教育委員会の取組 (社会教育課・生涯学習課関係)	国等の取組
平成12年 (2000)	1月 「第5次大分県総合教育計画」策定 8月 学社連携推進委員会開催	6月 中央教育審議会 「少子化と教育について」答申 11月 生涯学習審議会 「新しい情報通信技術を活用した生涯学習の推進方策について—情報化で広がる生涯学習の展望—」答申 11月 第12回全国生涯学習フェスティバルを開催(三重県)
平成13年 (2001)		1月 文部省生涯学習局を文部科学省生涯学習政策局に改組 7月 社会教育法の一部を改正 10月 第13回全国生涯学習フェスティバルを開催(山形県) 12月 「子どもの読書活動の推進に関する法律」施行
平成14年 (2002)	3月 学社連携推進委員会開催	2月 中央教育審議会「新しい時代における教養教育の在り方について」答申 4月 完全学校週5日制の実施 小・中学校において新学習指導要領の実施 10月 第14回全国生涯学習フェスティバルを開催(石川県)
平成15年 (2003)	3月 大分県社会教育委員会議 「県立青少年教育施設の今後の在り方について“だれにでも親しまれる、より魅力的な施設を目指して”」答申 3月 学社連携推進委員会開催 7月 県民の生涯学習に関する意識調査実施	3月 中央教育審議会「新しい時代にふさわしい教育基本法と教育振興基本計画の在り方について」答申 11月 第15回全国生涯学習フェスティバルを開催(沖縄県)
平成16年 (2004)	2月 大分県子ども読書活動推進計画(おおいた子ども夢ライブラリー計画)策定 8月 大分県ニューライフアカデミア事業終了 9月 おおいた県民アカデミア大学開設	3月 中央教育審議会生涯学習分科会 「今後の生涯学習の振興方策について(審議経過の報告)」 10月 第16回全国生涯学習フェスティバルを開催(愛媛県)
平成17年 (2005)	6月 学社連携推進委員会開催	6月 中央教育審議会「新しい時代を切り拓く生涯学習の振興方策について」諮問 10月 第17回全国生涯学習フェスティバルを開催(鳥取県)
平成18年 (2006)	2月 学社連携推進委員会開催 6月 新大分県総合教育計画(大分県教育改革プラン)策定 学社連携推進委員会開催 11月 大分県社会教育委員会議「地域社会の協働による子どもの健全育成の方策について～大分発「協育」ネットワークプラン～」最終答申	10月 第18回全国生涯学習フェスティバルを開催(茨城県) 12月 改正「教育基本法」公布・施行

年	大分県教育委員会の取組 (社会教育課・生涯学習課関係)	国等の取組
平成19年 (2007)	2月 「地域協育振興プラン」策定 2月 学社連携推進委員会開催	1月 中央教育審議会 「新しい時代を切り拓く生涯学習の振興方策について」中間報告 「次代を担う自立した青少年の育成に向けて」答申 11月 第19回全国生涯学習フェスティバルを開催(岡山県)
平成20年 (2008)	2月 学社連携推進委員会開催 3月 大分県社会教育委員会議建議 「教育の協働を推進する拠点としての役割を果たすための公民館運営の在り方」	2月 中央教育審議会 「新しい時代を切り拓く生涯学習の振興方策について～知の循環型社会の構築を目指して～」答申 4月 中央教育審議会 「教育振興基本計画について『教育立国』の実現に向けて」答申 「新しい時代に求められる青少年教育の在り方について」諮問 6月 「社会教育法等の一部を改正する法律」公布・施行 (社会教育法・図書館法・博物館法の一部改正) 7月 「教育振興基本計画」閣議決定 11月 第20回全国生涯学習フェスティバルを開催(福島県)
平成21年 (2009)	2月 学社連携推進委員会開催 2月 大分県社会教育委員会議 「子どもの『生きる力』をはぐくむ学校教育と社会教育の協働の在り方について～学校教育と社会教育の協働を推進するための社会教育主事の役割について～」諮問 3月 「第2次大分県子ども読書活動推進計画」策定 3月 おおいた県民アカデミア大学事業終了 4月 「生涯学習課」を「社会教育課」に改組 4月 大分県立生涯教育センター、香々地青少年の家、九重青少年の家を統合し、大分県立社会教育総合センターを設置 4月 「おおいた学びの輪」推進事業開始	7月 「子ども・若者育成支援推進法」公布 11月 第21回全国生涯学習フェスティバルを開催(埼玉県)

年	大分県教育委員会の取組 (社会教育課・生涯学習課関係)	国等の取組
平成22年 (2010)	2月 学社連携推進委員会開催  9月 大分県社会教育委員会議 「子どもの『生きる力』をはぐくむ学校教育と社会教育の協働の在り方について ～学校教育と社会教育の協働を推進するための社会教育主事の役割について～」 答申	6月 「PTA・青少年教育団体共済法」公布 11月 全国生涯学習フォーラム高知大会（まなびピア高知2010）を開催（高知県）
平成23年 (2011)	2月 学社連携推進委員会開催	11月 全国生涯学習ネットワークフォーラム（まなびピア2011）を開催（東京都）
平成24年 (2012)	1月 大分県社会教育委員会議 「家庭教育支援の在り方について」 諮問 2月 学社連携推進委員会開催	10月～11月 全国生涯学習ネットワークフォーラム（まなびピア2012）を開催（宮城県・福島県・岩手県）
平成25年 (2013)	2月 大分県社会教育委員会議 「家庭教育支援の在り方について」 答申	11月 全国生涯学習ネットワークフォーラム（まなびピア2013）を開催（岩手県）
平成26年 (2014)	3月 「第3次大分県子ども読書活動推進計画」策定 11月 「おおいた教育の日」10周年記念推進大会開催	11月 全国生涯学習ネットワークフォーラム（まなびピア2014）を開催（宮城県）
平成27年 (2015)	1月 大分県社会教育委員会議 「『協育』ネットワークの充実を図るための社会教育行政の推進」建議	10月 第57回全国社会教育研究大会大分大会を開催（大分県） 11月 全国生涯学習ネットワークフォーラム（まなびピア2015）」を開催（福島県）
平成28年 (2016)	12月 大分県社会教育委員会議 「大分県が進める地方創生につながる社会教育のあり方について」建議  3月 大分県立社会教育総合センター閉所	11月 学びを通じた地方創生コンファレンス in佐賀を開催（佐賀県）
平成29年 (2017)	4月 大分県立社会教育総合センターの機能を大分県立図書館へ移管	8月 第39回全国公民館研究集会大分大会第68回九州地区公民館研究大会を開催（大分県）
平成30年 (2018)	12月 大分県社会教育委員会議 「青少年の体験活動の充実・深化を図る社会教育行政のあり方について」建議	12月 中央教育審議会 「人口減少時代の新しい地域づくりに向けた社会教育の振興方策について」答申

## 2 社会教育課及び所管施設の社会教育関係職員

### (1) 平成30年度社会教育行政職員数

(単位：人)

所 属 名	職 員 数							合 計
	主管課・施設長	社会教育主事	指導主事	司 書	事務職員	技術職員	臨時・非常勤	
大分県教育庁社会教育課	1	8	3	0	4	0	0	16
大分県立図書館	1	7	0	11	12	0	2	33
大分県立香々地青少年の家	1	2	1	0	2	0	3	9
大分県立九重青少年の家	1	2	1	0	2	0	3	9
合 計	4	19	5	11	20	0	8	67

※社会教育課社会教育主事には、知事部局併任を含む。

※県立図書館事務職員には、先哲史料館併任を含む。

※県立図書館臨時・非常勤には育休代替含まず。

※上記表以外に教育庁人権・同和教育課に社会教育主事1名が配置されている。

### (2) 過去6年間の社会教育主事数の推移

(教育庁他課・知事部局併任・文部科学省派遣を含む)

(単位：人)

所 属 名	平成25年度	平成26年度	平成27年度	平成28年度	平成29年度	平成30年度
大分県教育庁社会教育課	6	7	6	6	7	8
大分県立図書館	0	0	0	3	7	7
大分県立社会教育総合センター	5	6	6	2	-	-
大分県立香々地青少年の家	2	2	2	2	2	2
大分県立九重青少年の家	2	2	2	2	2	2
大分県教育庁人権・同和教育課	1	1	1	1	1	1
知事部局	2	2	2	1	1	1
自治法派遣	-	-	-	-	-	-
文部科学省研修派遣	-	-	-	-	-	-
合 計	18	20	19	17	20	21

※知事部局には、私学振興・青少年課を含む。

※大分県立社会教育総合センターは平成29年度から廃止し、大分県立図書館へ機能移管。

### 3 平成30年度社会教育課関係予算・補助金

#### (1) 大分県社会教育関係当初予算額の推移

(単位：千円)

区 分	平成26年度	平成27年度	平成28年度	平成29年度	平成30年度
①教育指導費	—	3,516	5,202	4,914	4,946
②社会教育総務費	101,564	135,823	130,457	122,793	121,380
③視聴覚教育費	719	719	594	594	367
④図書館費	255,531	268,500	270,631	269,527	270,498
⑤社会教育施設費	79,812	59,598	52,494	49,215	57,276
合 計	437,626	468,156	459,378	447,043	454,467

※②社会教育総務費に給与費は含まない。

※⑤社会教育総合センター費は、H29度から社会教育施設費へ変更。

また、平成27年、28年は社会教育総合センター廃止影響額を除く。



## ①教育指導費

(単位：千円)

費目	平成27年度	平成28年度	平成29年度	平成30年度
不登校児童・生徒図書館等活用推進事業	0	1,890	1,594	1,589
みんなではぐくむ「おおいた教育の日」推進事業費	3,516	3,312	3,320	3,357
合計	3,516	5,202	4,914	4,946

## ②社会教育総務費

(単位：千円)

費目	平成26年度	平成27年度	平成28年度	平成29年度	平成30年度
生涯学習振興費	2,505	—	—	—	—
社会教育振興費	8,366	13,201	12,677	14,665	12,132
成人教育費	743	620	620	574	572
地域教育力パワーアップ事業費	—	—	2,696	2,680	1,420
青少年教育費	1,770	1,771	2,046	4,760	7,296
女性の地域協働活動支援事業費	—	—	—	2,744	2,744
森林環境学習指導者活用事業費	—	1,507	6,429	6,065	5,924
「協育」ネットワーク連携促進事業費	—	—	—	76,894	76,881
地域「協育力」向上支援事業費	10,590	14,394	14,394	—	—
放課後・土曜学習支援事業費	46,044	86,907	74,248	—	—
女性による地域力向上支援事業費	2,949	2,944	2,944	—	—
子ども科学体験推進事業費	14,694	14,479	14,403	14,411	14,411
その他費目合算（H26以前）	13,933	—	—	—	—
合計	101,594	135,823	130,457	122,793	121,380

※社会教育総務費に給与費は含まない。

## ③視聴覚教育費

(単位：千円)

費目	平成26年度	平成27年度	平成28年度	平成29年度	平成30年度
視聴覚教育振興費	719	719	594	594	367
合計	719	719	594	594	367

## ④図書館費

(単位：千円)

費目	平成26年度	平成27年度	平成28年度	平成29年度	平成30年度
管理運営費	195,996	209,398	207,942	206,378	198,989
資料整備費	51,444	53,195	53,195	53,805	55,325
県民読書活動推進費	3,769	1,769	5,356	5,135	7,000
公立図書館整備総合推進事業費	4,322	4,138	4,138	4,209	4,666
「みんなの読書」拡大推進事業費	—	—	—	—	4,518
合計	255,531	268,500	270,631	269,527	270,498

## ⑤社会教育施設費

(単位：千円)

費目	平成26年度	平成27年度	平成28年度	平成29年度	平成30年度
社会教育総合センター費	26,651	(25,075)	(23,319)	—	—
香々地青少年の家費	28,723	34,532	27,870	24,995	29,157
九重青少年の家費	24,438	25,066	24,624	24,220	28,119
合計	79,812	59,598	52,494	49,215	57,276

## (2) 生涯学習・社会教育関係補助金等

### ①国庫補助事業

補助事業名	概要	実施市町村	備考
「協育」ネットワーク連携促進事業	子どもへの学習活動や体験活動の提供を基本とする「協育」ネットワークを基盤とした学校教育活動の支援、地域の活力を支える人材の育成、家庭教育支援の推進体制の強化を図ることにより、社会全体の「協育」力の向上を図る。	中津市 宇佐市 杵築市 姫島村 臼杵市 由布市 竹田市 日田市 玖珠町 豊後高田市 別府市 国東市 日出町 津久見市 佐伯市 豊後大野市 九重町	補助率 国 1/3 県 1/3

### ②県費補助・委託事業

補助・委託事業名	事業の概要等
大分県PTA団体活性化事業	PTA団体に対し補助金を交付
女性の地域協働活動支援事業 ※(一社)大分県地域婦人団体連合会へ委託	地域ニーズが多い高齢者の困り事を解決する仕組みづくりや地域での共助の担い手を確保するためのモデル事業を実施し、女性の地域協働活動を活性化させるための支援を行う。
社会教育団体育成・活用事業	①青少年の健全育成 ②男女共同参画の推進 ③環境教育・学習の推進 ④「食育」の推進 ⑤防災教育の推進 ⑥人権教育の推進 ⑦その他、本県の社会教育の推進に資する事業 上記の課題解決に資する事業に対し委託を実施

## 4 県立社会教育施設の利用状況等

### (1) 県立図書館

#### ①利用状況

ア 開館日数(単位:日)

平成29年度	平成30年度	前年度比
310	316	6

オ 利用者(貸出者)数(単位:人)

平成29年度	平成30年度	前年度比
127,225	127,027	△ 198

イ 入館者数(単位:人)

平成29年度	平成30年度	前年度比
483,572	496,416	12,844

カ 蔵書状況(単位:冊)

平成29年度	平成30年度	前年度比
1,179,958	1,191,767	11,809

ウ 登録状況(新規分 単位:人)

平成29年度	平成30年度	前年度比
3,149	3,462	313

キ 調査相談件数(単位:件)

平成29年度	平成30年度	前年度比
23,807	23,799	△ 8

エ-1 貸出状況(個人)(単位:冊)

平成29年度	平成30年度	前年度比
600,790	586,601	△ 14,189

ク 資料購入費(単位:千円)

平成29年度	平成30年度	前年度比
44,836	45,158	322

エ-2 貸出状況(市町村等)(単位:冊)

平成29年度	平成30年度	前年度比
88,567	82,787	△ 5,780

ケ ホームページアクセス件数(単位:件)

平成29年度	平成30年度	前年度比
278,757	293,700	14,943

#### ②調査相談(レファレンス)件数

※学習相談を含む

ア 受付方法別

(単位:件)

	口 頭	電 話	文 書	F A X	メール	合 計
調査相談担当	5,705	1,460	2	206	203	7,576
郷土情報担当	3,890	510	12	10	95	4,517
中央カウンター	3,420	41				3,461
子ども室	8,112	133	0	0	0	8,245
学校・地域支援課 (学習相談)	18	21	0	2	4	45
合 計	21,145	2,165	14	218	302	23,844

イ 相談内容別

(単位:件)

	一 般	ビジネス 支援 レファレンス	行政支援 レファレンス (県・市町村)	県内図書館 等協力 レファレンス	合 計
調査相談担当	7,370	98	60	48	7,576
郷土情報担当	4,247	140	95	35	4,517
中央カウンター	3,461				3,461
子ども室	8,227	1	1	16	8,245
学校・地域支援課 (学習相談)	12		33		45
合 計	23,317	239	189	99	23,844



### ③大分県生涯学習情報提供システム利用状況

ア ホームページ月別アクセス数

(単位:件)

月	4月	5月	6月	7月	8月	9月	10月	11月	12月	1月	2月	3月	合計	月平均
アクセス数	6,493	4,815	7,700	6,024	7,757	7,422	7,577	6,462	6,635	6,958	5,477	5,557	78,877	6,573

イ ホームページ年度別月平均アクセス数の推移

(単位:件)

年度	平成26年度	平成27年度	平成28年度	平成29年度	平成30年度
月平均アクセス数	34,282	46,299	45,116	7,530	6,573

※平成28年度までは県立社会教育総合センターへのアクセス数、平成29年度以降は県立図書館「学びの広場」へのアクセス数

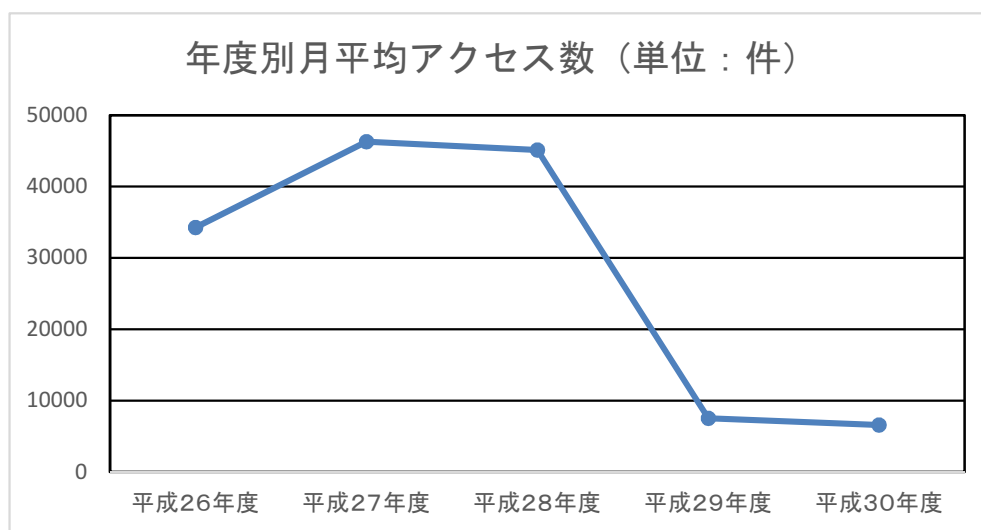

## (2) 大分県立香々地青少年の家

### ①利用状況

ア 月別施設延利用者数の推移 (平成30年度)

(単位:人)

月	4月	5月	6月	7月	8月	9月	10月	11月	12月	1月	2月	3月	合計
利用者数	4,482	3,519	4,891	6,059	5,288	4,870	809	1,566	1,699	2,678	1,863	2,054	39,778

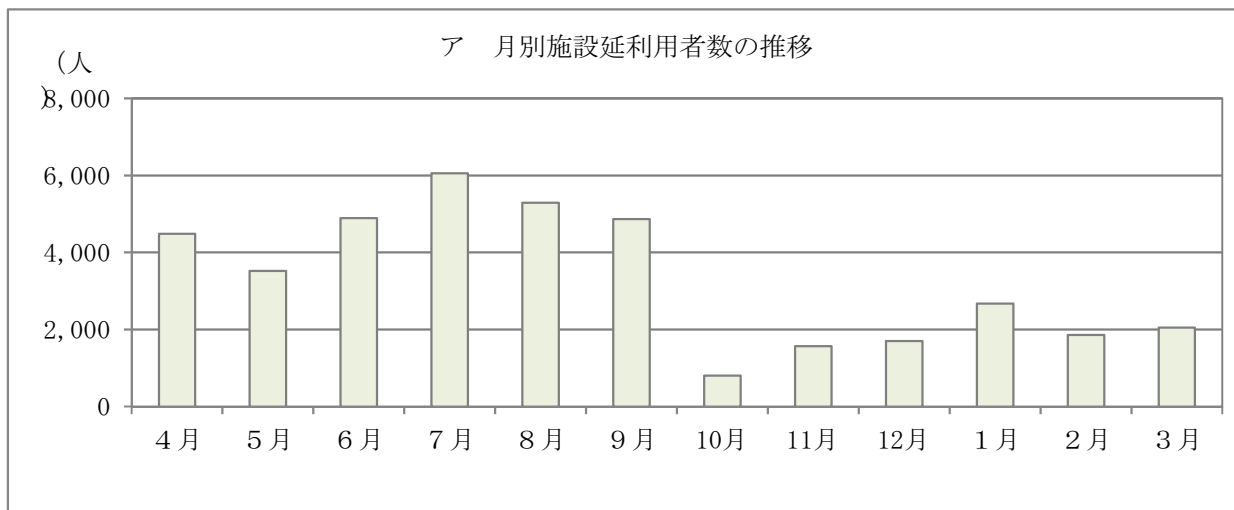

イ 年度別施設延利用者数の推移

(単位:人)

年度	平成26年度	平成27年度	平成28年度	平成29年度	平成30年度
利用者数	33,730	30,670	31,680	38,898	39,778

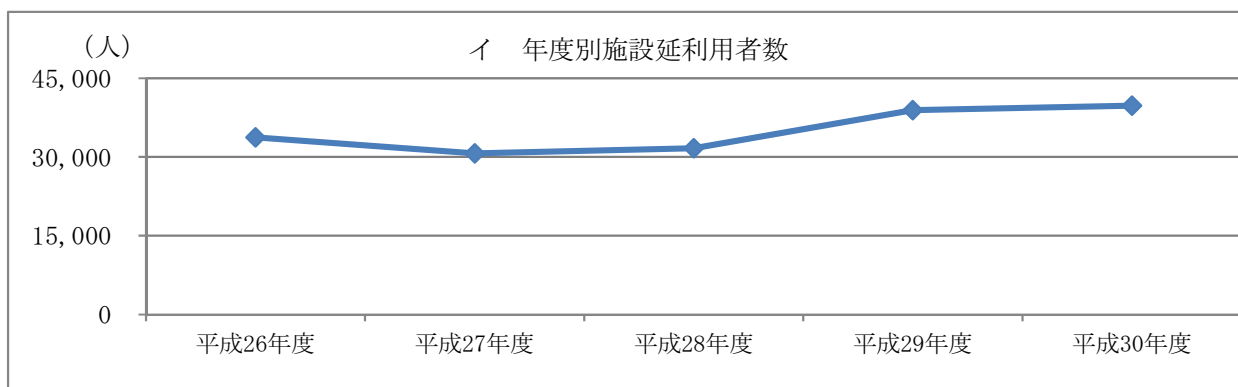

ウ 年度別施設利用団体数の推移

(単位:団体)

年度	平成26年度	平成27年度	平成28年度	平成29年度	平成30年度
団体数	384	603	621	727	786

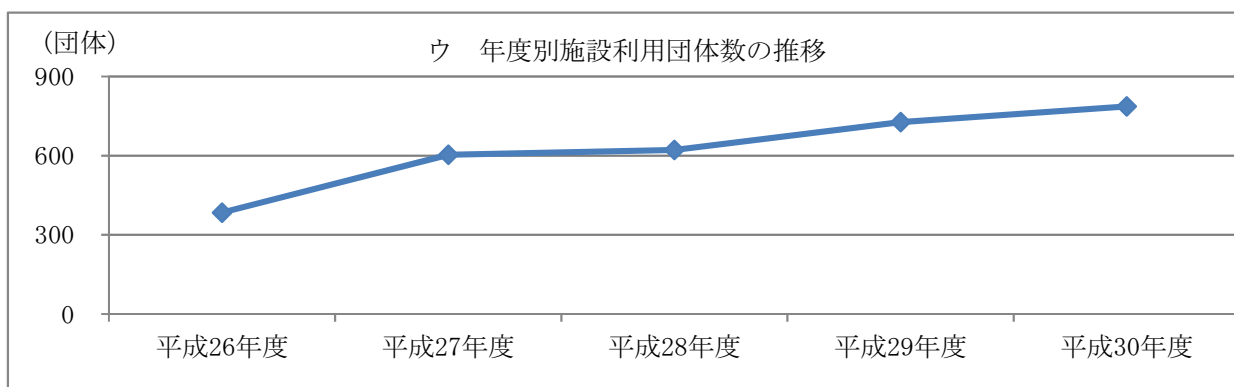

### (3) 大分県立九重青少年の家

#### ①利用状況

ア 月別施設延利用者数の推移 (平成30年度)

(単位：人)

月	4月	5月	6月	7月	8月	9月	10月	11月	12月	1月	2月	3月	合計
利用者数	8,325	6,116	4,657	6,805	8,814	6,803	2,911	3,247	2,785	2,186	2,953	1,690	57,292

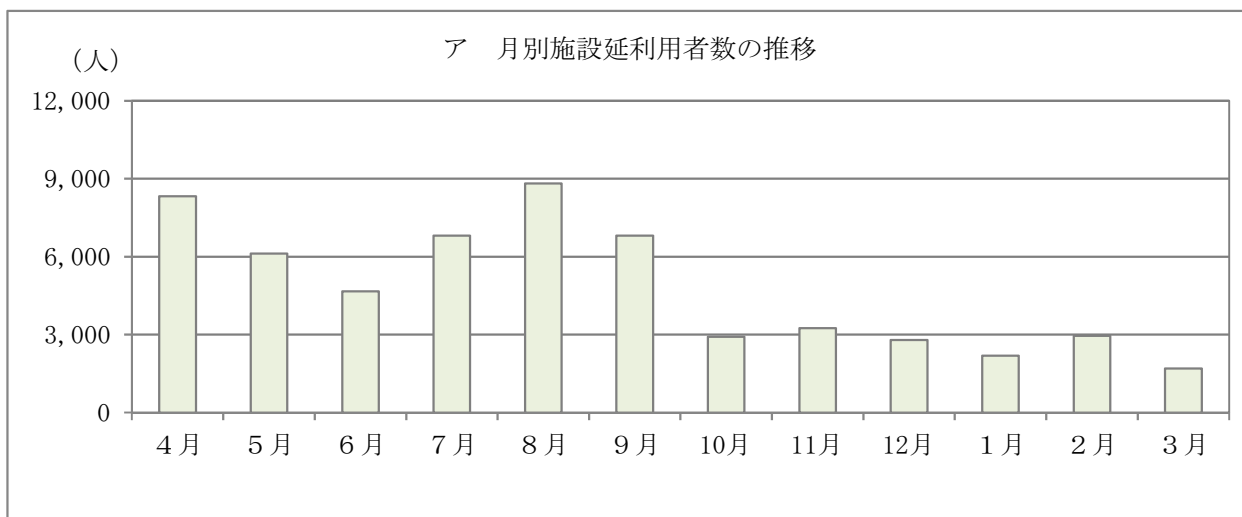

イ 年度別施設延利用者数の推移

(単位：人)

年度	平成26年度	平成27年度	平成28年度	平成29年度	平成30年度
利用者数	46,445	46,607	37,946	53,541	57,292

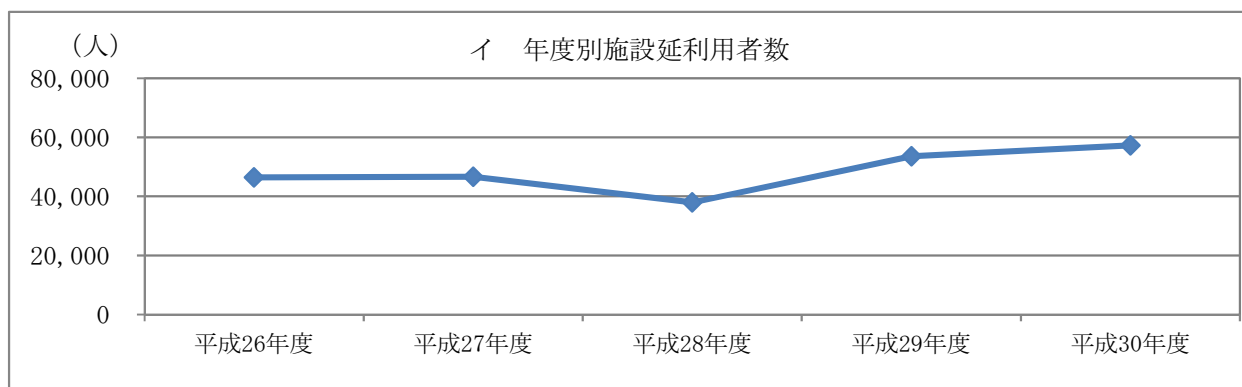

ウ 年度別施設利用団体数の推移

(単位：団体)

年度	平成26年度	平成27年度	平成28年度	平成29年度	平成30年度
団体数	666	889	729	1,180	1,566

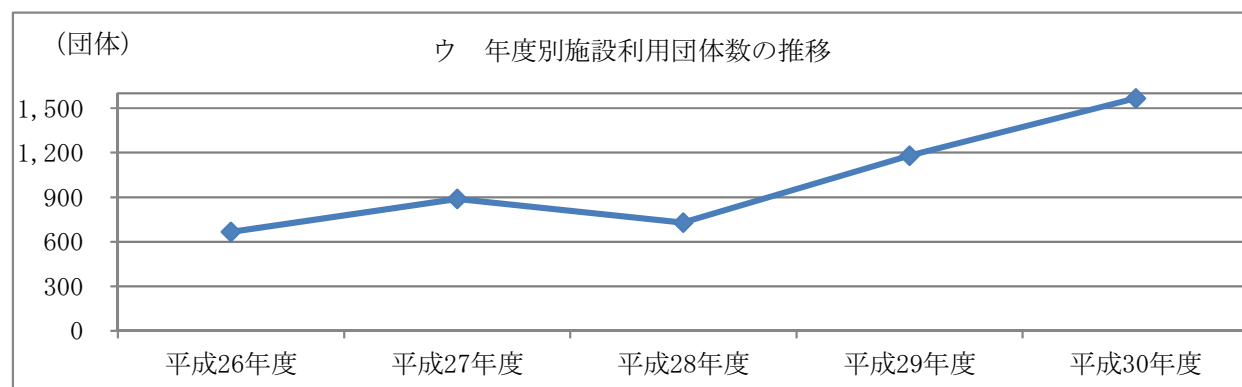

## 5 その他

### (1) 社会教育関係団体（補助金交付団体等）一覧

(平成31年3月31日現在)

No.	団体名	代表者名	事務局	団体構成
1	大分県PTA連合会	疋田 啓二	〒870-0951 大分市大字下郡字長谷496-38 大分県教育会館内 TEL 097-556-9055 FAX 097-556-9155	373団体 75,399人
2	大分県高等学校 PTA連合会	和田 俊二	〒870-0951 大分市大字下郡字長谷496-38 大分県教育会館内2F TEL 097-556-5925 FAX 097-556-6035	51団体 22,860人
3	大分県国公立幼稚園・こども園PTA連合会	清松 督雄	〒870-0263 大分市横田1丁目15番16号 大分市立大在幼稚園内 TEL/FAX 097-592-0217	83園 2,410人
4	(一社)大分県地域 婦人団体連合会	安部志津子	〒870-0037 大分市東春日町1-1 NS大分ビル2F TEL 097-534-0015 FAX 097-534-0018	11団体 3,110人
5	大分県公民館連合会	中野 五郎	〒870-8503大分市府内町3-10-1 大分県教育庁社会教育課内 TEL 097-506-5561 FAX 097-506-5561	18市町村 245館 (但し 公立公民館数)
6	大分県生活学校運動 推進協議会	小野ひさえ	〒870-1152 大分市上宗方30-5 TEL/FAX 097-541-5354	20校 1,600人
7	「小さな親切」運動 大分県本部	衛藤 晟一	〒870-0045 大分市城崎町1-1-5城崎コスギビル301 TEL/FAX 097-536-3600	1,280名 (9支部、20団体)
8	大分県社会教育委員 連絡協議会	村田 広子	〒870-8503 大分市府内町3-10-1 大分県教育庁社会教育課内(内5528) TEL 097-506-5528 FAX 097-506-1798	18市町村・県 社会教育委員 243人
9	アカデミアの会連絡 協議会	小野ひさえ	〒870-1152 大分市上宗方30-5 TEL/FAX 097-541-5354	7団体

## (2) 大分県社会教育委員名簿

任期 自 平成29年5月1日

至 平成31年4月30日

(平成31年3月31日現在)

選出分野	氏 名	役 職 名
学校教育 関係者	正 本 秀 崇	認定こども園むさしこども園園長
	榎 本 徹	中津市立北部小学校校長
	糸 永 起 也	中津市立三光中学校校長
	園 田 康 夫	大分県立日田高等学校校長
社会教育 関係者	本 松 洋 一	大分県立玖珠美山高等学校 PTA 会長
	疋 田 啓 二	大分県 P T A 連合会会長
	板 井 清 一	臼杵市中央公民館社会教育主事
	土 師 真寿美	大分県地域婦人団体連合会ひまわり支部支部長
	小 畑 たるみ	N P O 法人こどもサポートにっこ・にこ理事
	栗 屋 文 世	豊後高田市立図書館館長
家庭教育の 向上に 資する 活動を行う者	高 倉 佐登美	元 地域の教育力を考える町民会議副会長
	大久保 三代子	大分市大道校区児童育成クラブ指導員
	堤 洋 子	大分市民生委員児童委員協議会主任児童委員代表
	渡 部 恵美子	前 N P O 法人アンジュ・ママン理事
	村 田 広 子	前 別府市放課後児童クラブ連絡協議会副会長
学 識 経 験 者	佐 藤 公 一	大分海運株式会社代表取締役社長
	橋 本 均	株式会社マリーンパレス代表取締役社長
	植 山 朋 代	府内耳鼻咽喉科副院長
	盛 本 功爾郎	別府大学地域連携推進センター事務長
	永 田 誠	大分大学教育学部准教授

(敬称略)

### Ⅲ 平成30年度 市町村の生涯学習・社会教育の推進について

#### 1 市町村教育委員会事務局の社会教育関係職員

##### (1) 市町村教育委員会事務局の社会教育関係職員数

(単位：人)

区 分		小計	合計	区 分		小計	合計
生涯学習・社会教育 関係課長	専任	15	25	その他の職員	専任	182	344
	兼任	10			兼任	33	
社会教育主事	専任	7	16		臨時・非常勤	129	
	兼任	9		計	専任	204	385
社会教育主事補	専任	0	0		兼任	52	
	兼任	0	0		臨時・非常勤	129	

(注) 専任…専任発令されている正規職員 (平成31年3月31日現在)  
 兼任…兼任発令されている正規職員  
 臨時・非常勤…常勤的に勤務しているパート職員及び地方公務員第22条による臨時職員を含む

##### (2) 市町村生涯学習・社会教育関係課長の現況

(単位：人)

区 分	専 任	兼 任			小計	合計
		教育次長	公民館長等	その他社会教育施設長		
生涯学習・社会教育 関係課長	15	2	8	(6) 公民館長と兼任	10	25

(平成31年3月31日現在)

##### (3) 社会教育主事の現況

(単位：人)

区 分	専 任	兼 任				小計	合計
		教育委員会事務局		社会教育施設			
		課長	その他	施設長	その他		
社会教育主事	7	0	7	1	1	9	16

(平成31年3月31日現在)

##### (4) 年齢別・資格条項別・勤務年数別の社会教育主事数及び割合

区分	年齢別					資格条項別					勤務年数別							
	30歳 未満	30歳 ～ 39歳	40歳 ～ 49歳	50歳 ～ 59歳	計	1 号	2 号	3 号	4 号	計	1年 未満	1年 以上	3年 以上	5年 以上	7年 以上	10年 以上	計	
社会 教育 主事 数	専任	2	0	3	2	7	1	0	2	4	7	0	1	0	4	2	0	7
	兼任	5	0	3	1	9	5	0	3	1	9	1	2	1	0	1	4	9
計	人数	7	0	6	3	16	6	0	5	5	16	1	3	1	4	3	4	16
	割合	44%	0%	38%	19%	100%	38%	0%	31%	31%	100%	6%	19%	6%	25%	19%	25%	100%

(平成31年3月31日現在)

## (5) 社会教育関係指導員数及び社会教育指導員の担当領域別数

区分	社会教育関係指導員								社会教育指導員 (人)	スポーツ推進委員 (人)
	実人数 (人/割合)	青少年教育	女性教育	家庭教育	高齢者教育	成人教育	人権教育	その他		
男	40	3.6	3.5	2.2	8.4	7.3	15.0	0.0	8	343
	100%	9.0%	8.8%	5.5%	21.0%	18.3%	37.5%	0.0%		
女	45	4.6	1.6	5.5	3.5	7.5	21.3	1.0	8	343
	100%	10.2%	3.6%	12.2%	7.8%	16.7%	47.3%	2.2%		
計	85	8.2	5.1	7.7	11.9	14.8	36.3	1.0	8	343
	100%	9.6%	6.0%	9.1%	14.0%	17.4%	42.7%	1.2%		

※複数の領域を担当している社会教育指導員は、案分して集計している。

(平成31年3月31日現在)

## (6) 社会教育委員の選出分野別委嘱状況

区分	学校教育関係者	社会教育関係者	家庭教育関係者	学識経験者	計
男	26	65	15	42	148
	17.6%	43.9%	10.1%	28.4%	100%
女	3	44	33	15	95
	3.2%	46.3%	34.7%	15.8%	100%
計	29	109	48	57	243
	11.9%	44.9%	19.8%	23.5%	100%

(平成31年3月31日現在)

## 2 社会教育関係施設

### (1) 公民館の現況

#### ①公民館および公民館類似施設等の数

公民館				公民館類似施設数
本館		分館		
166	うち指定管理数	79	うち指定管理数	2
	23		18	
公民館数計		指定管理数計		
245		41		

※公民館類似施設数は、自治公民館等を除く。

(平成31年3月31日現在)

#### ②公民館本館および分館の現況

本館							分館					
館数				うち併用			館数	うち併用				
330㎡未満	330㎡～1,000㎡	1,000㎡以上	計	小・中学校	社会教育施設	その他の施設	併用計	計	小・中学校	社会教育施設	その他の施設	併用計
17	87	62	166	0	23	41	64	79	13	6	8	27

(平成31年3月31日現在)

#### ③公民館職員の内訳

館数	本館							分館				公民館主事			社会教育主事			その他の職員					
	正規職員館長							臨時・非常勤館長				正規職員			臨時・非常勤			正規職員			臨時・非常勤		
	兼任する職名							館数	正規職員			臨時・非常勤			正規職員			臨時・非常勤					
	専任	兼任	教育長	次長	主管課長	その他行政職	その他施設長		専任	兼任	専任	兼任	専任	兼任	臨時・非常勤	専任	兼任	臨時・非常勤	専任	兼任	臨時・非常勤		
166	6	18	0	0	8	7	5	185	2	79	0	0	50	4	13	11	57	4	3	20	60	9	100

(平成31年3月31日現在)

※常勤的に勤務しているパート職員及び地方公務員法第22条による臨時職員及び指定管理に係る職員は、臨時・非常勤に含む。

#### ④公民館運営審議会の設置状況

審議会設置数	委員数(人)	平成29年度 審議会回数	社会教育委員と兼任する 委員数(人)
40	385	88	69

(平成31年3月31日現在)

#### ⑤公民館の利用状況

区 分		利用団体数(団体)	利用者数(人)
(1) 団体利用	青少年団体	6,248	236,486
	女性団体	10,721	217,355
	成人団体	40,148	1,000,393
	高齢者団体	6,705	213,655
	その他の団体	28,290	702,997
(2)	個人利用		234,601
計		92,112	2,605,487

(平成31年3月31日現在)

### (2) 社会教育施設の施設数および利用者数

#### ①施設数と利用者数

区分	施設数			利用者数(人)
	県立	市町村立	計	
生涯学習センター	0	3	3	44,468
青少年教育施設	2	9	11	161,112
女性教育施設	0	0	0	0
図書館	1	31	32	2,635,354
博物館	1	2	3	-
博物館相当施設	2	6	8	-
視聴覚センター・ライブラリー	0	15	15	38,284
教育集会所	0	42	42	38,074

(注)1 図書館は、図書館法第2条に規定するもの

(注)2 博物館は、博物館法第2条に規定するもの

#### ②その他の施設等

	教育委員会 所管	首長部局 所管
文化会館等	13	6
社会体育施設	337	52

(平成31年3月31日現在)

### 3 生涯学習・社会教育関係予算(平成30年度)

#### (1) 18市町村全体の社会教育費等の状況

教育費総額(千円)	49,828,187
総予算に対する割合(%)	9.5
社会教育費総額(千円)	13,648,062
教育費総額に対する社会教育費総額の割合(%)	26.1
社会教育活動費総額(千円)	7,449,991
社会教育費総額に対する社会教育活動費総額の割合(%)	53.4

#### (2) 市町村の教育費に対する社会教育費の割合

割合のレベル	市町村数	比率
10%未満	0	0%
10%~20%未満	7	39%
20%~30%未満	3	17%
30%~40%未満	7	39%
40%以上	1	6%
計	18	100%



## 4 生涯学習・社会教育関係事業（平成30年度）

### （1）市町村教育委員会における学級・講座の実施状況（A）

#### ①対象別区分

区分	対象別学級・講座数					合計	
	青少年	成人一般	女性	高齢者	その他		
学級・講座数計	443	489	50	53	135	1,170	
うち17時以降	20	61	3	2	0	86	
学習内容別学級講座数	教養の向上 (趣味・教養)	356	308	30	48	67	809
	体育 レクリエーション	41	34	0	0	0	75
	家庭教育 家庭生活	1	26	0	0	45	72
	職業知識 技術の向上	8	28	16	0	0	52
	うち情報 教育関係	0	27	16	0	0	43
	市民意識・ 社会連帯意識	36	80	4	5	23	148
	うち環境 教育関係	0	6	1	0	0	7
	うち社会 福祉関係	0	5	1	0	0	6
	うち人権 教育関係	3	74	0	2	23	102
その他	0	0	0	0	0	0	
受講者数	45,472	19,128	1,561	5,791	13,023	84,975	

#### ②種類別区分

家庭教育学級	55
--------	----

※家庭教育学級については、上記①対象別区分の「成人一般」「女性のみ対象」「高齢者のみ対象」のうち、「家庭教育学級」の名称で保護者等の家庭教育に関する学習のために行われたものを再掲。

### （2）市町村の公民館における学級・講座の実施状況（B）

#### ①対象別区分

区分	対象別学級・講座数					合計	
	青少年	成人一般	女性	高齢者	その他		
学級・講座数計	895	892	198	281	352	2,618	
うち17時以降	57	159	39	16	26	297	
学習内容別学級講座数	教養の向上 (趣味・教養)	537	132	132	181	154	1,136
	体育 レクリエーション	82	85	29	35	20	251
	家庭教育 家庭生活	39	79	12	10	96	236
	職業知識 技術の向上	15	51	0	3	0	69
	うち情報 教育関係	1	30	0	3	0	34
	市民意識・ 社会連帯意識	50	133	20	41	71	315
	うち環境 教育関係	13	5	2	3	1	24
	うち社会 福祉関係	3	8	2	3	3	19
	うち人権 教育関係	5	108	8	14	36	171
	うち地域 課題関係	12	49	3	11	23	98
その他	172	22	5	11	11	221	
受講者数	32,970	62,661	7,405	15,746	56,766	175,548	

#### ②種類別区分

家庭教育学級	110
--------	-----

※家庭教育学級については、上記①対象別区分の「成人一般」「女性のみ対象」「高齢者のみ対象」のうち、「家庭教育学級」の名称で保護者等の家庭教育に関する学習のために行われたものを再掲。

### (3) 市町村における学級・講座の実施状況（教育委員会＋公民館・・・A+B)

#### ①対象別区分

区 分	対象別学級・講座数					合 計	
	青少年	成人一般	女性	高齢者	その他		
学級・講座数計	1,338	1,381	248	334	487	3,788	
うち17時以降	77	220	42	18	26	383	
学習内容別学級講座数	教養の向上 (趣味・教養)	893	440	162	229	221	1,945
	体育 レクリエーション	123	119	29	35	20	326
	家庭教育 家庭生活	40	105	12	10	141	308
	職業知識 技術の向上	23	79	16	3	0	121
	うち情報 教育関係	1	57	16	3	0	77
	市民意識・ 社会連帯意識	86	213	24	46	94	463
	うち環境 教育関係	13	11	3	3	1	31
	うち社会 福祉関係	3	13	3	3	3	25
	うち人権 教育関係	8	182	8	16	59	273
その他	172	22	5	11	11	221	
受講者数	78,442	81,789	8,966	21,537	69,789	260,523	

#### ②種類別区分

家庭教育学級	165
--------	-----

※家庭教育学級については、上記①対象別区分の「成人一般」「女性のみ」「高齢者のみ」のうち、「家庭教育学級」の名称で保護者等の家庭教育に関する学習のために行われたものを再掲。

### (4) 市町村における家庭教育関連講座・諸集会の参加対象内訳

対象	明日の親	乳幼児の親	小学生の親	中学生の親	高校生の親	祖父母	その他	家庭教育関連 講座・諸集会数計
講座数	1	176	108	13	4	3	24	329

### (5) 市町村における学級・講座の開設場所状況

区分	公 民 館	他の社会教育施設	小・中学校	その他	合計
件数	370	386	147	267	1,170

## (6) 市町村教育委員会における指導者研修・諸集会の開催状況

区分	指導者研修			計	諸集会
	行政職員対象 (社会教育主事等)	施設職員対象 (公民館主事等)	有志指導者対象 (民間団体等の指導者)		
件数	9	7	20	36	55
参加者数 (人)	265	87	1,082	1,434	70,741

※ 諸集会とは、希望者がそのつど任意に参加する学習形態で行われた集会であり、以下の行事が該当する。  
(講習会・講演会・実習会・見学会・運動会・球技大会・音楽会・演劇会・映画会等)

## (7) 市町村の公民館における諸集会の開催状況

講演会・講習会・実習会						体育行事		文化行事		合計	
件数	参加数 (人)	うち家庭教育関係		うち人権教育関係		件数	参加数 (人)	件数	参加数 (人)	件数	参加数 (人)
		件数	参加数 (人)	件数	参加数 (人)						
492	31,459	175	5,865	194	10,518	46	6,483	142	38,505	680	76,447

## (8) 市町村における外国人に対する学級・講座等の実施状況

区分	市町村教育委員会	公民館	民間団体	計
件数	0	34	24	58
参加者	0	810	501	1,311

## 5 社会教育関係団体

### 市町村における社会教育関係団体数・会員数

区分	団体数	会員数
青少年団体	49	26,961
成人団体	33	64,236
女性団体	29	5,853
その他の団体	102	26,835
合計	213	123,885

(平成31年3月31日現在)

(注)

○団体数・会員数

平成31年3月31日現在、市町村教育委員会生涯学習・社会教育課の所管で、平成30年度間に補助金を交付した社会教育関係団体の団体数と会員数

○区分 「青少年団体」・・・子ども会・ボーイスカウト・海洋少年団・JRC・スポーツ少年団・育成会等、地域団体・グループ・サークル等

「成人団体」・・・PTA、成人学校、生活学校等

「女性団体」・・・地域団体、グループ、サークル等

「その他の団体」・・・文化協会、体育協会、青少年健全育成会議等

# 資料編

## 1 市町村生涯学習推進体制整備の状況

No.	市町村名	推進に係る宣言	生涯学習・社会教育推進計画策定の有無						
			中長期教育計画			生涯学習・社会教育推進計画等			基本方針・実施計画等
			名称	年度	計画期間	名称	年度	計画期間	
1	中津市								
2	豊後高田市							平成30年度 豊後高田市社会教育計画	
3	宇佐市		宇佐市教育振興基本計画	平成26年度	H27～H36				
4	別府市		別府市教育大綱	平成28年度	5年間				
5	杵築市							平成30年度 杵築市社会教育計画書	
6	国東市		国東市長期社会教育計画書	平成30年度	H30～R9			国東市社会教育計画	
7	姫島村		姫島村教育大綱	平成27年度	H27～R1				
8	日出町		第2期 日出町教育振興計画	平成30年度	8年			平成30年度 日出町社会教育計画	
9	大分市		大分市教育ビジョン2017	平成28年度	8年	大分市生涯学習推進計画(第三次)	平成28年度	8年	平成30年度事業における方針
10	臼杵市							平成30年度 臼杵市社会教育基本方針 臼杵市社会教育年間計画	
11	津久見市								
12	由布市		第2期 由布市教育振興基本計画 GENKIビジョン	平成30年度	H31～R7	第3次由布市社会教育振興計画	平成27年度	H28～H32	平成30年度 社会教育課単年度事業計画
13	佐伯市		佐伯市長期総合教育計画	平成28年	10年				平成30年度 佐伯市生涯学習推進計画
14	竹田市					竹田市生涯学習推進計画	平成20年度	10年	竹田市生涯学習計画
15	豊後大野市		第3次豊後大野市総合教育計画	平成27年度	5年				
16	日田市		日田市教育行政実施方針	平成29年度	H29～R3				
17	九重町					九重町社会教育計画	平成26年度	10年	
18	玖珠町					社会教育基本計画	平成27年度	6年	玖珠町教育行政の重点方針

推進についての 答申・建議・具申	推進に係る 連絡組織の有無	生涯学習推進大会等の実施状況				
		名 称	主 催	期 日	日 数	内容・参加者数等
		くにさき生涯学習フェスタ	国東市	平成31年2月9日	1日	430人
		むさしカルティバル		平成31年 2月17日	1日	400人
		第38回社会教育振興大会	大分市社会教育関係団体 連絡協議会	平成30年11月10日	1日	207名
		公民館まつり	津久見市	平成31年 3月2日・3日	2日	300人
		由布市生涯学習・社会教育振興大会	由布市教育委員会	平成31年 3月9日	1日	市民等93人
		生涯学習まつり	竹田市教育委員会	平成31年 3月9日	1日	参加者数 195名
	社会教育連絡協議会	社会教育振興大会	社会教育 連絡協議会	平成31年 3月9日	1日	参加者 195人
		第37回九重町社会教育振興大会	社会教育関係 団体連絡協議会	平成31年 3月2日	1日	社会教育、福祉、健康関係団体 約350人

※社会教育振興大会等については、平成30年度中に開催されたものを記載。

## 2 市町村生涯学習・社会教育行政体制

### (1) 教育委員会事務局における関係職員及び社会教育関係指導員等の状況

No.	市町村名	教育委員会職員		生涯学習・社会教育関係職員(教育委員会事務局内)									
		条例定数	配置人数	正規職員数	臨時・非常勤職員数	計	含む 有する 社会教育 主事資格を 発令の 正規職員数 の無いもの も	課長 (生涯学習・社会教育主管課長の人数)				社会教育 主事 (発令者)	
								専任	兼任	兼任 職名	計	専任	兼任
1	中津市	140	113	15	2	17	3	3	0	-	3	1	0
2	豊後高田市	37	25	13	0	13	2	2	0	-	2	0	0
3	宇佐市	141	81	15	0	15	1	1	0	-	1	0	0
4	別府市	170	170	15	9	24	0	0	1	教育次長	1	0	1
5	杵築市	68	57	12	3	15	1	0	1	(杵築市中央公民館長)	1	0	1
6	国東市	70	57	20	0	20	2	1	0	-	1	0	0
7	姫島村	24	13	4	3	7	0	0	1	公民館長・離島センター所長	1	0	0
8	日出町	48	22	7	15	32	0	0	1	(中央公民館長)	1	0	1
9	大分市	734	360	23	5	27	2	1	1	教育次長	2	1	0
10	臼杵市	80	51	12	5	17	3	1	0	-	1	0	2
11	津久見市	0	0	9	8	17	1	1	0	-	1	0	0
12	由布市	45	35	22	27	49	2	2	0	-	2	1	1
13	佐伯市	120	66	22	15	37	0	2	0	-	2	3	0
14	竹田市	40	34	11	6	17	0	0	1	兼中央公民館長兼佐藤義美記念館長兼B&G直入海洋センター所長	1	0	1
15	豊後大野市	95	60	27	24	51	3	0	1	中央公民館長兼図書館長兼歴史民俗資料館長	1	1	0
16	日田市	80	70	12	2	14	5	1	1	中央公民館長 博物館長	2	0	0
17	九重町	54	19	8	4	12	2	0	1	九重文化センター所長 中央公民館長 図書館長	1	0	2
18	玖珠町	76	41	9	1	10	1	0	1	社会教育課長・中央公民館長	1	0	0
合 計		2,022	1,274	256	129	394	28	15	10		25	7	9

(平成31年3月31日現在)

生涯学習・社会教育関係職員 (教育委員会事務局内)		生涯学習・社会教育関係職員 (教育委員会事務局内)											社会教育関係 指導員		
社会教育 主事 (発令者)		社会教育 主事補			その他の職員 正規職員				その他の職員 臨時・非常勤				社会教育 指導員	・社会 人権 和 教育 指導員	ス ポ ー ツ 推 進 委 員
兼任 職名	計	専任	兼任	計	専任	兼任	兼任 職名	計	専任	兼任	計	専任			
0	1	0	0	0	11	0	-	11	2	0	2	17	0	0	
0	0	0	0	0	11	0	-	11	0	0	0	4	0	9	
0	0	0	0	0	14	0	-	14	0	0	0	21	0	31	
課長補佐	1	0	0	0	13	0	-	13	9	0	9	5	1	40	
(社会教育 課主査)	1	0	0	0	10	0	-	10	3	0	3	5	1	24	
0	0	0	0	0	15	4	4町の中央 公民館副館 長	19	0	0	0	0	4	41	
0	0	0	0	0	0	3	公民館・離 島センター	3	0	3	3	0	0	2	
0	1	0	0	0	0	5	-	5	15	0	15	1	1	17	
0	1	0	0	0	16	4	-	20	5	0	5	16	0	0	
主幹	2	0	0	0	9	0	-	9	5	0	5	7	1	22	
0	0	0	0	0	8	0	-	8	8	0	8	1	0	14	
由布市立図 書館分館長	2	0	0	0	16	2	由布市立図書館 長 由布市立図書館 分館長	18	27	0	27	0	0	24	
0	3	0	0	0	17	0	-	17	15	0	15	4	0	0	
兼中央公民館 次長兼佐藤義 美記念館次長	1	0	0	0	6	3	-	9	6	0	6	2	0	24	
0	1	0	0	0	13	12	社会教育係兼ス ポーツ推進係	25	17	7	24	0	0	35	
0	0	0	0	0	10	0	-	10	2	0	2	1	0	48	
(グループリー ダー)	2	0	0	0	5	0	-	5	4	0	4	0	0	0	
0	0	0	0	0	8	0	-	8	1	0	1	1	0	12	
	16	0	0	0	182	33		215	119	10	129	85	8	343	

※ 常勤的に勤務しているパート職員及び地方公務員法第22条による臨時職員は、臨時・非常勤に含む。

## (2) 社会教育委員会議の状況

(平成31年3月31日現在)

No.	市町村名	社会教育委員数							会議回数	会議の主な内容	平成30年度中の諮問等
		計	性別	小計	学校教育関係者	社会教育関係者	家庭教育関係者	学識経験者			
1	中津市	19	男性	11	2	2	2	5	2	-	-
			女性	8	0	6	2	0			
2	豊後高田市	14	男性	7	1	1	0	5	2	事業・予算の計画説明及び報告	-
			女性	7	0	1	0	6			
3	宇佐市	13	男性	11	2	4	2	3	3	社会教育計画審議	-
			女性	2	0	1	0	1			
4	別府市	15	男性	7	1	3	0	3	3	事務管理及び執行状況の点検評価	-
			女性	8	1	2	4	1			
5	杵築市	16	男性	10	3	3	1	3	6	協議、視察、まとめ（報告書）等	「青少年に対する支援のあり方について」～社会教育関係団体等の活性化を通して～
			女性	6	0	1	3	2			
6	国東市	15	男性	9	1	4	1	3	2	-	-
			女性	6	0	3	0	3			
7	姫島村	6	男性	5	1	3	0	1	3	社会教育事業について	-
			女性	1	0	1	0	0			
8	日出町	7	男性	6	1	4	0	1	2	社会教育計画の策定	-
			女性	1	0	0	1	0			
9	大分市	20	男性	11	2	5	2	2	5	社会教育委員への諮問について	若者の社会教育活動の参加促進について
			女性	9	0	6	3	0			
10	臼杵市	13	男性	8	2	1	2	3	2	-	-
			女性	5	0	4	1	0			
11	津久見市	14	男性	11	1	8	0	2	2	事業・予算の計画説明及び報告	-
			女性	3	0	3	0	0			
12	由布市	13	男性	11	1	7	1	2	3	社会教育計画審議	-
			女性	2	0	0	2	0			
13	佐伯市	20	男性	10	2	6	0	2	3	事務管理及び執行状況の点検評価	-
			女性	10	0	2	8	0			
14	竹田市	15	男性	8	1	4	0	3	6	協議、視察、まとめ（報告書）等	「青少年に対する支援のあり方について」～社会教育関係団体等の活性化を通して～
			女性	7	0	1	5	1			
15	豊後大野市	13	男性	7	2	4	1	0	2	-	-
			女性	6	0	4	2	0			
16	日田市	10	男性	6	2	1	2	1	3	社会教育事業について	-
			女性	4	1	3	0	0			
17	九重町	8	男性	5	1	3	0	1	2	社会教育計画の策定	-
			女性	3	0	1	2	0			
18	玖珠町	12	男性	5	0	2	1	2	5	社会教育委員への諮問について	若者の社会教育活動の参加促進について
			女性	7	1	5	0	1			
計		243	男性	148	26	65	15	42	平均		
	女性		95	3	44	33	15	3.2			



### 3 公民館本館・分館別設置状況および利用者総数

(平成31年3月31日現在)

No.	市町村名	本館								分館				利用者 総数 (人)	
		館数				うち併用			施設 指定 管理 数	館 数	うち併用				施設 指定 管理 数
		330㎡ 未満	330㎡～ 1,000㎡	1,000㎡ 以上	合計	小・中 学 校	社会教 育施設	その他 の施設			小・中 学 校	社会教 育施設	その他 の施設		
1	中津市	0	11	4	15	0	3	1	0	10	0	0	0	0	211,126
2	豊後高田市	5	6	3	14	0	0	0	0	0	0	0	0	0	89,475
3	宇佐市	4	9	2	15	0	6	6	0	18	13	4	0	0	112,982
4	別府市	0	5	2	7	0	0	0	0	1	0	0	0	0	184,465
5	杵築市	3	6	6	15	0	3	1	0	0	0	0	0	0	99,451
6	国東市	0	1	2	3	0	1	1	0	16	0	2	1	0	58,572
7	姫島村	0	1	0	1	0	0	0	0	1	0	0	1	0	5,078
8	日出町	0	5	2	7	0	2	1	0	0	0	0	0	0	33,563
9	大分市	0	0	13	13	0	1	2	0	0	0	0	0	0	935,503
10	臼杵市	3	2	2	7	0	1	4	3	0	0	0	0	0	152,340
11	津久見市	0	1	0	1	0	0	0	0	0	0	0	0	0	22,084
12	由布市	0	2	3	5	0	3	1	0	0	0	0	0	0	128,383
13	佐伯市	2	16	7	25	0	0	4	0	16	0	0	0	16	175,851
14	竹田市	0	0	4	4	0	0	2	0	15	0	0	4	0	125,354
15	豊後大野市	0	1	6	7	0	1	1	0	0	0	0	0	0	96,747
16	日田市	0	17	4	21	0	2	11	20	2	0	0	2	2	60,497
17	九重町	0	4	1	5	0	0	5	0	0	0	0	0	0	51,576
18	玖珠町	0	0	1	1	0	0	1	0	0	0	0	0	0	62,440
合計		17	87	62	166	0	23	41	23	79	13	6	8	18	2,605,487

#### 4 公民館職員の配置状況及び公民館運営審議会設置状況

No.	市町村名	本 館										分 館					
		館数	正規職員館長								臨時・非常勤館長		館数	館長			
			専任	兼任	兼任する職名					専任	兼任	正規職員		臨時・非常勤			
					教育長	次長	主管課長	その他行政職	その他施設長			専任		兼任	専任	兼任	
1	中津市	15	0	0	0	0	0	0	0	0	15	0	10	0	0	0	0
2	豊後高田市	14	0	0	0	0	0	0	0	0	10	0	0	0	0	0	0
3	宇佐市	15	0	0	0	0	0	0	0	0	39	1	18	0	0	20	2
4	別府市	7	0	0	0	0	0	0	0	0	6	1	1	0	0	0	0
5	杵築市	15	4	2	0	0	1	1	2	8	0	0	0	0	0	0	0
6	国東市	3	0	0	0	0	0	0	0	0	19	0	16	0	0	16	0
7	姫島村	1	0	1	0	0	1	0	0	0	0	0	1	0	0	0	0
8	日出町	7	0	1	0	0	1	0	0	7	0	0	0	0	0	0	0
9	大分市	13	0	0	0	0	0	0	0	0	13	0	0	0	0	0	0
10	臼杵市	7	0	0	0	0	0	0	0	4	0	0	0	0	0	0	0
11	津久見市	1	0	0	0	0	0	0	0	1	0	0	0	0	0	0	0
12	由布市	5	2	3	0	0	0	0	3	0	0	0	0	0	0	0	0
13	佐伯市	25	0	0	0	0	0	0	0	24	0	16	0	0	0	0	0
14	竹田市	4	0	1	0	0	1	0	0	17	0	15	0	0	14	0	0
15	豊後大野市	7	0	7	0	0	1	6	0	0	0	0	0	0	0	0	0
16	日田市	21	0	1	0	0	1	0	0	22	0	2	0	0	0	0	2
17	九重町	5	0	1	0	0	1	0	0	0	0	0	0	0	0	0	0
18	玖珠町	1	0	1	0	0	1	0	0	0	0	0	0	0	0	0	0
合 計		166	6	18	0	0	8	7	5	185	2	79	0	0	50	4	

※指定管理の職員及び常勤的に勤務しているパート職員及び地方公務員法第22条による臨時職員は、臨時・非常勤に含む。

(平成31年3月31日現在)

館長・分館長						公民館主事			社会教育主事			その他の職員			公民館運営審議会			
正規職員		臨時・非常勤				正規職員		臨時・非常勤	正規職員		臨時・非常勤	正規職員		臨時・非常勤	審議会の設置数	審議会の委員数(人)	平成30年度審議会の開催回数	社会教育委員と兼任する委員数(人)
専任	兼任	専任		兼任		専任	兼任		専任	兼任		専任	兼任					
		10日未満	10日以上	10日未満	10日以上													
0	0	0	15	0	0	0	0	0	0	0	0	0	0	0	1	15	2	1
0	0	0	10	0	0	0	0	8	0	0	0	2	0	0	1	14	1	14
0	0	0	36	0	3	0	0	0	0	0	0	0	0	0	1	19	2	3
0	0	0	5	0	1	0	0	6	0	0	0	0	0	0	1	15	3	0
4	2	0	8	0	0	2	0	1	0	0	0	4	0	6	1	15	3	1
0	0	16	3	0	0	0	0	0	0	0	0	0	3	16	4	24	8	4
0	1	0	0	0	0	0	0	0	0	0	0	0	3	3	1	6	3	6
0	1	6	0	0	0	0	5	0	0	0	0	0	0	0	6	42	18	3
0	0	0	13	0	0	0	0	26	3	0	0	40	0	43	13	127	26	2
0	0	0	4	0	0	0	0	0	0	2	0	0	2	4	1	15	2	0
0	0	0	1	0	0	0	0	0	0	0	0	0	0	2	0	0	0	0
2	3	0	0	0	0	0	0	0	0	0	0	3	1	10	5	28	9	5
0	0	5	19	0	0	0	0	8	0	0	0	0	0	8	1	20	1	0
0	1	0	17	0	0	0	0	0	0	0	0	0	0	0	1	15	3	15
0	7	0	0	0	0	5	6	8	1	0	0	7	0	7	1	13	4	13
0	1	0	20	2	0	0	0	0	0	0	20	4	0	1	1	9	2	2
0	1	0	0	0	0	4	0	0	0	1	0	0	0	0	1	8	1	0
0	1	0	0	0	0	2	0	0	0	0	0	0	0	0	0	0	0	0
6	18	27	151	2	4	13	11	57	4	3	20	60	9	100	40	385	88	69

5 県・市町村の社会教育施設  
(1)図書館

図書館名	開館年	建築年	専用併用の別	建築の構造	延床面積(m <sup>2</sup> )	補助金の内訳	補助金額(千円)	指定管理者の有無	職員数												休館日				
									館長			司書(補)			その他			計	毎週	毎月	資料整理期間	年末年始	祝日等		
									正規	臨時・非常勤	兼任	正規	臨時・非常勤	兼任	正規	臨時・非常勤	兼任								
									専任	兼任	専任	兼任	専任	兼任	専任	兼任	専任							兼任	
1 大分県立図書館	H6	H6	併用	骨	23,002.2	-	-	無	0	0	1	11	0	0	18	0	2	32	-	第1・3・5(月)	○	○	-		
2 中津市立小幡記念図書館	M42	H5	専用	筋	2,892.5	-	-	無	1	0	0	9	0	4	1	0	6	21	火曜	末日(平日)	○	○	-		
3 中津市立三光図書館	H17	S55	併用	筋	62.0	-	-	無	0	0	0	0	0	2	0	0	1	3	火曜	末日(平日)	○	○	-		
4 中津市立本耶馬溪図書館	H17	S61	併用	骨	42.5	-	-	無	0	0	0	0	0	2	0	0	0	2	火曜	末日(平日)	○	○	-		
5 中津市立耶馬溪図書館	H17	S48	併用	筋	435.0	-	-	無	0	0	0	0	0	2	0	0	1	3	火曜	末日(平日)	○	○	-		
6 中津市立山国図書館	H17	H8	併用	筋	813.0	-	-	無	0	0	0	0	0	1	0	0	1	2	火曜	末日(平日)	○	○	-		
7 豊後高田市立図書館	H25	H25	専用	筋	2,076.0	国(国交)	207,974	有	1	0	0	6	0	0	0	0	0	7	火曜	-	○	○	-		
8 宇佐市民図書館	H11	H11	専用	筋	3,563.0	県	70,421	無	1	0	0	2	2	8	0	3	5	21	月曜(祝日を除く)	最終木曜	○	○	祝日の振替日		
9 宇佐市民図書館安心院分館	H5	H5	併用	筋	197.0	-	-	無	0	1	0	0	0	2	0	0	0	3	月曜(祝日を除く)	最終木曜	○	○	祝日の振替日		
10 宇佐市民図書館院内分館	H12	H12	併用	筋	149.0	-	-	無	0	1	0	0	0	2	0	0	0	3	月曜(祝日を除く)	最終木曜	○	○	祝日の振替日		
11 別府市立図書館	T11	S62	専用	筋	1,353.2	-	-	無	0	0	1	0	0	8	0	0	2	11	月曜(祝日を除く)	-	○	○	月曜祝日の振替日		
12 杵築市立図書館	H30	H29	専用	筋	2,091.2	-	-	無	1	0	0	0	0	7	2	0	0	10	火曜	-	○	○	5月・11月以外の祝日		
13 杵築市立山香図書室	H18	H18	併用	筋	360.0	-	-	無	0	0	0	0	0	0	0	0	0	0	火曜	-	○	○	祝日		
14 杵築市立大田図書室	H18	H18	併用	筋	77.0	-	-	無	0	0	0	0	0	0	0	0	0	0	火曜土曜日曜	-	○	○	祝日		
15 国東市くにさき図書館	H5	H13	併用	筋	899.3	-	-	有	0	0	1	0	0	4	3	0	0	8	月曜	末日(平日)	○	○	祝日(平日)		
16 国東市国見図書館	H6	S56	併用	筋	236.1	-	-	無	0	0	1	0	0	2	0	0	1	4	月曜	末日(平日)	○	○	祝日(平日)		
17 国東市武蔵図書館	H3	H3	専用	筋	795.0	-	-	無	0	0	1	0	0	4	0	0	0	5	月曜	末日(平日)	○	○	祝日(平日)		
18 国東市安岐図書館	H4	H22	専用	筋	329.6	県	250,000	無	0	0	1	0	0	3	0	0	0	4	月曜	末日(平日)	○	○	祝日(平日)		
19 日出町立図書館	H27	H27	併用	骨	2,691.2	-	-	無	1	0	0	0	0	12	1	0	1	15	月曜	最終木曜	○	○	-		
20 大分市民図書館	H25	H25	併用	筋	4,548.0	-	-	無	1	0	0	2	0	1	5	0	0	9	-	第2・4月曜	○	○	-		
21 大分市民図書館コンパルホール分館	H8	S61	併用	筋	2,495.0	-	-	無	0	0	0	0	0	0	0	0	0	0	-	第2・4月曜	○	○	-		
22 臼杵市立臼杵図書館	S45	S45	専用	筋	668.3	-	-	無	0	0	1	1	0	2	0	0	4	8	火曜	最終木曜	-	○	-		
22 荘田平五郎記念子ども図書館	H15	T7	専用	木	393.2	-	-	無	職員等は臼杵市立臼杵図書館と兼任																
23 臼杵市立臼杵図書館野津分館	H17	S60	専用	筋	126.7	-	-	無	0	0	0	0	0	1	0	0	2	3	火曜	最終木曜	-	○	-		
24 津久見市民図書館	H8	H8	併用	筋	2,458.0	-	-	無	0	1	0	0	1	0	0	1	1	4	月曜	最終木曜	○	○	祝日		
25 由布市立図書館	H12	H12	併用	筋	1,136.9	-	-	無	0	1	0	0	0	6	0	0	1	8	月曜	最終火曜	○	○	祝日		
26 由布市立図書館庄内分館	H20	S49	併用	筋	75.0	-	-	無	0	1	0	0	0	2	0	0	0	3	月曜	最終火曜	○	○	祝日		
27 由布市立図書館湯布院分館	H20	S47	併用	筋	130.0	-	-	無	0	1	0	0	0	2	0	0	0	3	月曜	最終火曜	○	○	祝日		
28 佐伯市立図書館	S56	S56	専用	筋	1,884.9	国(経済)	47,840	有	1	0	0	5	0	0	4	0	3	13	火曜	-	○	○	-		
29 竹田市立図書館	S29	H29	専用	筋	1,577.6	国(国交)	346,173	無	0	1	0	0	0	7	1	0	0	9	月曜	第4金曜日	○	○	-		
30 豊後大野市立図書館	S60	S60	専用	筋	768.8	-	-	無	0	1	0	2	0	4	1	0	4	12	月曜(祝日を除く)	最終金曜	○	○	祝日・月曜祝日の振替日		
31 日田市立淡窓図書館	T5	H1	専用	筋	1,534.0	-	-	無	1	0	0	2	0	0	1	0	0	4	月曜	第4木曜	○	○	なし		
32 九重町立図書館	H11	H10	併用	筋	377.0	-	-	無	0	1	0	0	0	3	0	0	0	4	月曜	-	○	○	祝日		

※数値については、大分県立図書館「県内公共図書館状況一覧」より一部抜粋。

(平成31年3月31日現在・数値については平成30年度実績)

開館時間	年間開館日数	移動図書館車の有無	蔵書冊数		来館者数	個人貸出		団体貸出冊数	児童書蔵書冊数	児童書貸出冊数(団体貸出は含まない)	参考業務数	学校との連携の有無	ボランティアの受け入れの有無	主催事業数	図書館協議会				
			蔵書冊数	うち開架		登録者数	貸出数								協議会の有無	委員の数			会議の回数
																男	女	計	
平日 9:00~20:00 土・日・祝 9:00~17:00	316	無	1,179,958	658,540	496,416	248,854	586,601	81,578	163,792	210,889	23,799	有	有 児童・書架整理・環境	37	有	5	5	10	3
9:00~19:00	292	1	221,585	123,552	224,638	44,862	507,661	56,748	59,943	187,922	700	有	有・児童	108	有	3	9	12	1
10:00~18:00	292	1	27,127	17,077	11,736	本館に含む	本館に含む	本館に含む	12,220	本館に含む	91	有	有・児童	-	-	-	-	-	-
10:00~18:00	292	0(兼)	14,270	11,227	7,343	本館に含む	本館に含む	本館に含む	7,166	本館に含む	323	有	有・児童	16	-	-	-	-	-
10:00~18:00	292	1	40,786	32,064	7,429	本館に含む	本館に含む	本館に含む	17,784	本館に含む	274	有	有・児童	7	-	-	-	-	-
10:00~18:00	292	0(兼)	54,628	40,522	3,563	本館に含む	本館に含む	本館に含む	20,140	本館に含む	360	有	有・児童	-	-	-	-	-	-
平日 10:00~19:00 土 9:00~20:00 日 9:00~17:00 ※夏休み期間中は8:30開館	304	無	115,184	103,020	99,193	9,981	129,399	4,929	34,631	40,453	1,592	有	有	-	有	3	6	9	1
平日 10:00~18:00 日曜 10:00~17:00	255	1	288,065	162,529	153,636	44,675	262,464	19,009	49,371	93,874	1,280	有	有	-	有	8	5	13	2
平日 10:00~18:00 日曜 10:00~17:00	255	1	34,329	22,587	16,240	本館に含む	本館に含む	未実施	12,167	9,429	1,285	なし	なし	-	-	-	-	-	-
平日 10:00~18:00 日曜 10:00~17:00	255	無	17,926	14,357	16,855	本館に含む	本館に含む	未実施	6,028	2,540	285	なし	なし	-	-	-	-	-	-
平日 9:00~19:00 土・日 9:00~17:00	299	1	222,894	102,077	143,133	25,142	260,402	20,257	55,317	105,331	1,619	有	有 読み聞かせ	14	有	4	4	8	2
平日 10:00~17:00 土・日 9:00~17:00	285	無	109,166	20,320	85,637	10,084	137,527	2,362	33,344	55,187	37	有	有・児童	-	有	4	2	6	-
9:00~17:00	267	無	13,801	13,801	3,206	1,538	4,128	3	3,327	1,516	5	有	無	-	-	-	-	-	-
9:00~17:00	178	無	3,923	3,923	-	91	324	3	617	37	0	有	無	-	-	-	-	-	-
10:00~18:00	284	1	77,938	63,440	24,890	12,236	60,631	13,889	26,324	21,568	456	有	有・児童	14	有	4	8	12	2
10:00~18:00	284	兼用	32,629	27,375	7,967	本館に含む	29,054	10,190	10,770	9,547	38	有	有・児童	10	-	-	-	-	-
10:00~18:00	271	1	61,635	41,065	17,406	本館に含む	46,867	8,424	20,882	25,595	225	有	有・児童	11	-	-	-	-	-
10:00~18:00	285	兼用	38,980	33,998	13,967	本館に含む	49,110	9,816	15,390	13,472	245	有	有・児童	12	-	-	-	-	-
平日 9:30~19:00 土・日・祝日 9:30~17:30	294	無	74,043	58,164	99,552	14,623	124,550	866	24,050	50,756	3,456	有	有	-	有	5	2	7	3
9:00~21:00	322	無	773,013	568,402	549,632	238,204	1,413,083	18,855	253,541	551,350	20,457	有	有 児童・一般	21	有	3	5	8	2
9:00~21:00	322	無	本館に含む	本館に含む	233,487	本館に含む	本館に含む	本館に含む	本館に含む	本館に含む	7,293	本館に含む	本館に含む	2	-	-	-	-	-
9:30~18:00	296	無	112,431	91,050	63,550	17,543	84,828	13,527	37,600	38,355	1,538	有	有・児童	18	有	2	3	5	2
9:30~18:00	296	無	32,228	32,228	11,999	本館に含む	15,430	3,334	16,150	6,926	108	有	有・児童	-	-	-	-	-	-
平日 10:00~18:00 日曜 10:00~17:00	273	1	149,755	81,835	124,413	16,828	47,482	4,974	41,814	12,423	865	有	有	2	無	-	-	-	-
平日 10:00~18:00 土・日 10:00~17:00	289	無	110,858	72,007	103,049	19,823	110,378	9,500	27,825	46,588	55	有	有・児童	6	有	2	11	13	2
9:00~17:00	224	無	16,834	13,790	-	538	13,157	1,159	6,265	4,681	0	有	有	2	-	-	-	-	-
平日 10:00~18:00 土・日 10:00~17:00	289	無	28,236	21,018	-	2,404	25,496	2,459	7,991	10,182	11	有	有	4	-	-	-	-	-
平日 10:00~19:00 ※7・8月 8:30~20:00 土日祝 9:00~18:00	301	2	141,382	96,182	91,649	21,797	215,272	30,654	45,545	102,644	183	有	有	-	-	-	-	-	-
10:00~18:00	294	無	132,639	85,972	72,973	6,736	124,543	5,152	27,005	46,442	1,000	有	有 児童読み聞かせ	3	有	4	2	6	2
火~金 10:00~18:00 土・日・月曜祝日 10:00~17:00	272	1	72,611	72,611	43,127	11,104	110,996	10,050	28,394	49,875	1,364	有	有・児童	-	有	4	5	9	2
火~土 9:00~19:00 日曜 9:00~18:00	284	無	154,269	100,291	-	29,945	222,712	11,221	37,258	52,760	3,990	有	有 児童・書架整理・修理・装備	8	有	5	3	8	2
平日 10:00~18:00 土日 9:00~17:00	288	無	43,727	32,577	11,078	2,601	33,400	444	8,465	7,705	1,036	有	有・児童	8	-	-	-	-	-

## (2) 図書館同種施設

(平成31年3月31日現在)

市町村名	番号	館名	開館時間	休館日	開館年	職員数 (司書及び 司書補数)	蔵書冊数 単位：冊	貸出冊数 (個人貸出) 単位：冊	入館者数 単位：人
姫島村	1	姫島村中央公民館図書室	8:30-17:15	年末年始	S46	1	9,551	2,006	2,215
玖珠町	2	玖珠町わらべの館	9:00~17:00	月曜日(祝日を除く)	S59	7	75,440	35,042	8,017

## (3) 公民館

(平成31年3月31日現在)

市町村名	市町村番号	公民館の名称	本館・分館の種別○ (中央館・基幹館・地区館の種別)	施設の状況		建物延面積 (㎡)	建築年度	建築の構造	補助金の内訳	補助金額 (千円)	HPやFB等 情報発信の有無
				併用の別	併用の場合の施設名						
中津市	1	中津市南部公民館	本(地)	専用		591.26	H8	木	県	5,375	
	2	中津市北部公民館	本(地)	専用		571.69	H5	木	県	5,500	
	3	中津市豊田公民館	本(地)	専用		644.83	H5	木			
	4	中津市小楠コミュニティセンター	本(地)	専用		699.30	H25	木	県	59,113	
	5	中津市鶴居コミュニティセンター	本(地)	専用		640.99	S54	木	国(文科)	7,000	
	6	中津市大幡コミュニティセンター	本(地)	専用		694.77	S53	木	国(文科)	5,000	
	7	中津市如水公民館	本(地)	専用		667.39	H27	木	県	61,060	
	8	中津市三保交流センター	本(地)	専用		585.67	H19	木	国(国交)	114,240	
	9	中津市和田公民館	本(地)	専用		365.42	S63	木	国(経産)	4,500	
	10	中津市今津コミュニティセンター	本(地)	専用		638.67	H27	木	県	104,177	
	11	中津市沖代公民館	本(地)	専用		614.78	H4	木			
	12	中津市三光公民館	本(地)	併用	三光図書館	1306	S55	筋	国(文科)	43,000	
	13	中津市本耶馬溪公民館	本(地)	併用	本耶馬溪図書館	1204	S61	筋	国(農水)県	102,179	
	14	中津市樋田地区公民館	分	専用		269	S33	木			
	15	中津市上津地区公民館	分	専用		150.49	S31	木			
	16	中津市屋形地区公民館	分	専用		451.71	S30	木			
	17	中津市東谷地区公民館	分	専用		116.34	H15	木			
	18	中津市西谷地区公民館	分	専用		1454.50	S39	木			
	19	中津市耶馬溪公民館 (ザニーホール)	本(地)	併用	耶馬溪図書館	1767.00	S48	骨	国(農水)	1,540	
	20	中津市城井地区公民館	分	専用		416	H3	筋			
	21	中津市津民地区公民館	分	専用		409	H6	筋	国(文科)	3,100	
	22	中津市山移地区公民館	分	専用		343	S52	筋	国(文科)	930	
	23	中津市深耶馬地区公民館	分	専用		252	S49	筋			
	24	中津市下郷地区公民館	分	専用		430	S59	骨	国(文科)	1,700	
	25	中津市山国公民館	本(地)	併用	コアやまくに	6246.23	H8	筋	県	754,900	
豊後高田市	26	豊後高田市中央公民館	本(中)	専用		2074.10	S61	筋	国(文科)	61,500	○
	27	豊後高田市河内公民館	本(地)	専用		220	H元	木			○
	28	豊後高田市東都甲公民館	本(地)	専用		402.86	S52	木	国(文科)	5,000	○
	29	豊後高田市西都甲公民館	本(地)	専用		311	S53	木			○
	30	豊後高田市草地公民館	本(地)	専用		380	H11	木			○
	31	豊後高田市呉崎公民館	本(地)	専用		385	S53	木	国(文科)	7,000	○
	32	豊後高田市田染公民館	本(地)	専用		440	S54	木	国(文科)	9,000	○
	33	豊後高田市水崎公民館	本(地)	専用		428	H7	木			○

市町村名	市町村番号	公民館の名称	本館・分館の種別○ (中央館・基幹館・地区館の種別)	施設の状況			建築年度	建築の構造	補助金の内訳	補助金額(千円)	HPやFB等情報発信の有無
				専用 併用の別	併用の場合の施設名	建物延面積(m <sup>2</sup> )					
豊後高田市	34	9 豊後高田市真玉公民館	本(地)	併用	市役所庁舎	1119.00	S62	筋	国(文科)	39,000	○
	35	10 豊後高田市臼野公民館	本(地)	専用		264.48	H 2	木			○
	36	11 豊後高田市上真玉公民館	本(地)	専用		237.00	S60	木			○
	37	12 豊後高田市香々地公民館	本(地)	併用	市役所庁舎 保健センター	2554.54	S62	筋	国(文科)	74,000	○
	38	13 豊後高田市三浦公民館	本(地)	専用		270.00	S54	骨	その他	19,000	○
	39	14 豊後高田市三重公民館	本(地)	専用		678.00	S39	筋			○
宇佐市	40	1 駅川公民館	本(地)	併用	宇佐文化会館、駅館分館	387	H16	筋			
	41	2 駅館分館	分	併用	駅川公民館	387	H16	筋			
	42	3 豊川分館	分	併用	小学校	797	S61	筋			
	43	4 西馬城分館	分	併用	小学校	796	S63	筋			
	44	5 四日市公民館	本(基)	併用	四日市コミュニティセンター、四日市分館	1,127	H15	骨			
	45	6 四日市分館	分	併用	四日市公民館	1,127	H15	骨			
	46	7 麻生分館	分	併用	小学校	796	H 3	骨			
	47	8 横山分館	分	併用	小学校	660	S57	筋			
	48	9 長峰分館	分	併用	小学校	544	S56	筋			
	49	10 天津分館	分	併用	小学校	480	H26	筋	国(文科)	123,183	
	50	11 糸口分館	分	併用	小学校	559	S55	筋			
	51	12 高家分館	分	併用	小学校	699	S58	筋			
	52	13 八幡分館	分	併用	小学校	488	S50	骨			
	53	14 長洲公民館	本(地)	併用	長洲分館	809	S46	筋	国(文科)	2,000	
	54	15 長洲分館	分	併用	長洲公民館	809	S46	筋			
	55	16 柳ヶ浦分館	分	併用	小学校	922	H 6	骨			
	56	17 和間分館	分	併用	小学校	555	S43	骨			
	57	18 宇佐公民館	本(地)	併用	宇佐分館	580	H 2	筋	国(文科)	27,000	
	58	19 宇佐分館	分	併用	宇佐公民館	580	H 2	筋	国(文科)	27,000	
	59	20 封戸分館	分	併用	小学校	795	S62	筋			
	60	21 北馬城分館	分	併用	小学校	513	S45	骨			
	61	22 院内中央公民館	本(中)	併用	院内支所、図書館分館	2,207	H25	筋			
	62	23 両川地区公民館	本(地)	専用		380	S61	筋	国(文科)	14,000	
	63	24 高並地区公民館	本(地)	併用	共同利用施設	300	S57	筋	国(農水)	35,000	
	64	25 院内地区公民館	本(地)	併用	コミュニティセンター	320	S58	筋	国(防衛)	30,900	
	65	26 南院内地区公民館	本(地)	併用	コミュニティセンター	317	S56	筋	国(防衛)	29,200	
	66	27 南院内地区公民館温見分館	分	専用		174	S32	木			
	67	28 東院内地区公民館	本(地)	併用	コミュニティセンター	376	H 2	木	国(防衛)	14,000	
	68	29 安心院中央公民館	本(中)	併用	安心院地区公民館	1,402	S47	筋	国(文科)	6,000	
	69	30 安心院地区公民館	本(地)	併用	安心院中央公民館	1,402	S47	筋	国(文科)	6,000	
	70	31 深見地区公民館	本(地)	併用	コミュニティセンター	375	H元	筋	国(防衛)	31,200	
	71	32 津房地区公民館	本(地)	専用		375	H 2	筋	国(文科)	16,000	
	72	33 佐田地区公民館	本(地)	専用		348	S63	筋	国(文科)	14,000	

市町村名	市町村番号	市町村番号	公民館の名称	本館・分館の種別○ (中央館・基幹館・地区館の種別)	施設の状況			建築年度	建築の構造	補助金の内訳	補助金額(千円)	HPやFB等情報発信の有無
					専用 併用の別	併用の場合 の施設名	建物延面積 (㎡)					
別府市	73	1	別府市中央公民館	本(中)	専用		1,042	S24	筋			
	74	2	別府市北部地区公民館	本(地)	専用		991.5	S55	筋	国(文科)	26,000	
	75	3	北部地区公民館なでしこ分館	分	専用		619	S45	筋			
	76	4	別府市西部地区公民館	本(地)	専用		532	S58	筋	国(文科)	21,000	
	77	5	別府市中部地区公民館	本(地)	専用		560	S61	筋	国(文科)	20,000	
	78	6	別府市南部地区公民館	本(地)	専用		836	H 2	筋	国(文科)	38,000	
	79	7	別府市朝日大平山地区公民館	本(地)	専用		617	H 3	筋	国(文科)	25,000	
	80	8	別府市東山地区公民館	本(地)	併用	東山小中学校	1,427	H10	木			
杵築市	81	1	杵築市中央公民館	本(中)	併用	杵築市山香中央公民館 杵築市中地区公民館	1,022	H21	筋	国(国交)	50,000	○
	82	2	杵築市杵築中央公民館	本(基)	併用	杵築市杵築地区公民館 きつき生涯学習館	2,349.6	H15	筋	県	3,100	○
	83	3	杵築市山香中央公民館	本(基)	併用	杵築市中央公民館 杵築市中地区公民館	1,022	H21	筋	国(国交)	50,000	○
	84	4	杵築市大田中央公民館	本(基)	併用	大田山村開発センター	2,131	S54	筋	国(国庫) 県	80,296	○
	85	5	杵築市杵築地区公民館	本(地)	併用	杵築市杵築中央公民館 きつき生涯学習館	2,349.6	H15	筋	県	3,100	
	86	6	杵築市東地区公民館	本(地)	専用		504	H 5	骨	国(文科)	24,000	
	87	7	杵築市大内地区公民館	本(地)	専用		408	H 7	骨	国(文科)	29,000	
	88	8	杵築市八坂地区公民館	本(地)	専用		461	H29	骨			
	89	9	杵築市北杵築地区公民館	本(地)	専用		400	H元	骨			
	90	10	杵築市奈狩江地区公民館	本(地)	専用		500	H 6	骨	国(文科)	29,000	
	91	11	杵築市東山香地区公民館	本(地)	専用		288	S54	筋			
	92	12	杵築市中地区公民館	本(地)	併用	杵築市中央公民館 杵築市山香中央公民館	1,022	H21	筋	国(国交)	50,000	○
	93	13	杵築市立石地区公民館	本(地)	専用		432	H23	筋	国(総務)	24,200	○
	94	14	杵築市山浦地区公民館	本(地)	専用		294	S55	筋	国(農水)	22,261	○
	95	15	杵築市上地区公民館	本(地)	専用		277	S52	筋	国(防衛)		○
国東市	96	1	国東市国東中央公民館	本(中)	併用	総合文化センター 国東地区公民館	1402.3	H13	筋	その他 国(農水)		
	97	2	国東市武蔵中央公民館	本(中)	併用	武蔵東地区公民館	2658	S44	筋	国(文科)	2,500	
	98	3	国東市安岐中央公民館	本(中)	併用	西安岐地区公民館	1694	S41	筋	国(文科) 県	42,500	
	99	4	国東市竹田津地区公民館	分	併用	竹田津農村環境改善センター	951.74	H 5	筋	国(農水) 県		
	100	5	国東市伊美地区公民館	分	併用	国見生涯学習センター	2734	H12	筋	国(文科)		
	101	6	国東市熊毛地区公民館	分	併用	熊毛農村環境改善センター	726	S62	筋	国(農水) 県		
	102	7	国東市来浦地区公民館	分	併用	来浦活性化センター	598	H10	筋	国(農水) 県	16,197	
	103	8	国東市富来地区公民館	分	併用	行政区公民館	213.54	S59	木	その他	1,000	
	104	9	国東市上国崎地区公民館	分	専用		217.8	H 5	木	その他	16,200	
	105	10	国東市豊崎地区公民館	分	専用		212	S54	木	国(農水) 県	13,200	
	106	11	国東市国東地区公民館	分	併用	国東中央公民館	1402.3	H13	筋	その他 国(農水)		
	107	12	国東市旭日地区公民館	分	専用		212.8	H 2	木	国(農水) 県	14,603	
	108	13	国東市武蔵西地区公民館	分	専用		431	S56	筋	国(文科)	14,000	
	109	14	国東市武蔵東地区公民館	分	併用	武蔵中央公民館	2658	S44	筋	国(文科)	2,500	
	110	15	国東市西武蔵地区公民館	分	併用	市役所出張所	299	H 7	木	その他		
	111	16	国東市朝来地区公民館	分	併用	市役所出張所 朝来高齢者・女性等活動促進施設	275.75	H13	木	国(農水) 県		
	112	17	国東市西安岐地区公民館	分	併用	安岐中央公民館	1694	S41	筋	国(文科)	42,500	



市町村名	市町村番号	市町村番号	公民館の名称	本館・分館の種別○ (中央館・基幹館・地区館の種別)	施設の状況			建築年度	建築の構造	補助金の内訳	補助金額(千円)	HPやFB等情報発信の有無
					専用 併用の別	併用の場合の施設名	建物延面積(m <sup>2</sup> )					
国東市	113	18	国東市安岐地区公民館	分	専用		808	S50	筋	国(農水)	36,105	
	114	19	国東市南安岐地区公民館	分	専用		562	S55	筋	国(文科)	21,000	
姫島村	115	1	姫島中央公民館	本(中)	専用		447.53	H2	木			
	116	2	姫島中央公民館分館	分	併用	教育委員会庁舎	120	S41	筋			
日出町	117	1	日出町中央公民館	本(中)	併用	日出町日出地区公民館	2443.16	S50	筋	国(文科)	76,200	
	118	2	日出町豊岡地区公民館	本(地)	専用		809.23	S55	筋	国(文科)	27,000	
	119	3	日出町日出地区公民館	本(地)	併用	日出町中央公民館			筋			
	120	4	日出町藤原地区公民館	本(地)	専用		384.67	S48	筋	国(文科)	3,500	
	121	5	日出町川崎地区公民館	本(地)	専用		388.48	S49	筋	国(文科)	5,400	
	122	6	日出町大神地区公民館	本(地)	併用	農業就業改善センター	891.84	S51	筋			
	123	7	日出町南端地区公民館	本(地)	専用		340.42	S61	筋	国(文科)	12,000	
大分市	124	1	大分市大分中央公民館	本(地)	併用	大分市男女共同参画センター	2888	S61	筋	国(文科)	100,000	○
	125	2	大分市大分西部公民館	本(地)	専用		2880	H 5	筋	国(文科)	150,000	○
	126	3	大分市大分南部公民館	本(地)	専用		3476.37	H 4	筋	国(文科)	95,000	○
	127	4	大分市南大分公民館	本(地)	専用		3087.69	S63	筋	国(文科)	64,000	○
	128	5	大分市大分東部公民館	本(地)	専用		2808.03	H29増築	木	国(農水) 県	91,417	○
	129	6	大分市明治明野公民館	本(地)	専用		213223.00	S63	筋	国(文科)	64,000	○
	130	7	大分市鶴崎公民館	本(地)	専用		2102	S47	筋	国(文科)	9,200	○
	131	8	大分市大南公民館	本(地)	専用		1542	S55	筋	国(文科)	50,000	○
	132	9	大分市穂田公民館	本(地)	専用		2100	S53	筋	国(文科)	50,000	○
	133	10	大分市坂ノ市公民館	本(地)	専用		1751	S58	筋	国(文科)	64,000	○
	134	11	大分市大在公民館	本(地)	専用		2306	S59	筋	国(文科)	82,000	○
	135	12	大分市佐賀関公民館	本(地)	併用	子育て支援課	1450	H20	筋			○
	136	13	大分市野津原公民館	本(地)	専用		1974.28	S52	筋	国(文科)	38,000	○
臼杵市	137	1	臼杵市中央公民館	本(中)	併用	公会堂	2816	S54	筋	国(文科)	67,000	
	138	2	臼杵市野津中央公民館	本(中)	併用	臼杵図書館野津分館	2473.50	S60	筋			
	139	3	臼杵市海辺地区公民館	本(地)	併用	連絡事務所	211.4	S50	木			
	140	4	臼杵市下北地区公民館	本(地)	併用	連絡事務所	108	S51	木			
	141	5	臼杵市佐志生地区公民館	本(地)	併用	連絡事務所	108	S53	木			
	142	6	臼杵市南野津地区公民館	本(地)	専用		450	H 5	木	国(文科)	40,000	
	143	7	臼杵市田野地区公民館	本(地)	専用		450	H 6	骨	国(文科)	31,000	
津久見市	144	1	津久見市公民館	本(中)	専用		757.65	S52	筋	国(文科)	19,700	
由布市	145	1	由布市湯布院公民館	本(地)	併用	図書館	1008.75	S47	筋	国(文科)	80,000	○
	146	2	由布市挾間公民館	本(地)	併用	図書館・健康センター	8439	H12	筋	県	46,000	○
	147	3	由布市庄内公民館	本(地)	併用	図書館	1564	H30	筋	県		○
	148	4	由布市湯平地区公民館	本(地)	専用		2087	S48	筋	国	12,775	○
	149	5	由布市川西地区公民館	本(地)	専用		660	H 8	筋	国(農水)	226,832	○

市町村名	市町村番号	公民館の名称	本館・分館の種別○ (中央館・基幹館・地区館の種別)	施設の状況			建築年度	建築の構造	補助金の内訳	補助金額(千円)	HPやFB等情報発信の有無
				専用 併用の別	併用の場合 の施設名	建物延面積(m <sup>2</sup> )					
佐伯市	150	1 佐伯市鶴岡地区公民館	本(地)	専用		624.54	H 2	筋			
	151	2 佐伯市八幡地区公民館	本(地)	専用		291	S46	筋			
	152	3 佐伯市大入島地区公民館	本(地)	専用		862	H元	筋	国(国交) 県	60,050	
	153	4 佐伯市西上浦地区公民館	本(地)	専用		340	S57	筋	国(文科)	14,000	
	154	5 佐伯市木立地区公民館	本(地)	専用		340	S56	筋	国(文科)	14,000	
	155	6 佐伯市下堅田地区公民館	本(地)	専用		469.63	H13	筋			
	156	7 佐伯市青山地区公民館	本(地)	専用		227.61	S53	筋	国(農水) 県	11,452	
	157	8 佐伯市上堅田地区公民館	本(地)	専用		424	S54	筋	国(文科)	13,000	
	158	9 佐伯市佐伯地区公民館	本(地)	専用		444	H12	筋			
	159	10 佐伯市渡町台地区公民館	本(地)	専用		679	H16	筋			
	160	11 佐伯市佐伯東地区公民館	本(地)	専用		718.15	H24	筋	国(国交)	217,881	
	161	12 佐伯市上浦地区公民館	本(地)	専用		1223	S59	筋	国(文科)	61,000	
	162	13 佐伯市弥生地区公民館	本(地)	専用		981	S47	筋	国(文科)	4,000	
	163	14 床木分館	分	専用		561	S55	筋	国(文科)	15,000	
	164	15 切畑分館	分	専用		144	H 6	木			
	165	16 佐伯市本匠地区公民館	本(地)	専用		1144	S58	筋			
	166	17 佐伯市本匠西地区公民館	本(地)	専用		774	S46	筋	国(文科)	3,600	
	167	18 佐伯市宇目地区公民館	本(地)	専用		1881	H15	筋			
	168	19 佐伯市直川地区公民館	本(地)	専用		1188	S57	筋	国(農水)	90,918	
	169	20 赤木分館	分	専用		210	S53	木	国(農水)	8,743	
	170	21 仁田原分館	分	専用		246	H 6	木			
	171	22 横川分館	分	専用		229	S63	木	国(文科)	16,000	
	172	23 上直見分館	分	専用		215	S52	木	国(農水)	9,910	
	173	24 下直見分館	分	専用		227	S51	木	国(農水)	9,360	
	174	25 佐伯市鶴見地区公民館	本(地)	専用		3401	S53	筋			
	175	26 吹分館	分	専用		274	S49	筋			
	176	27 地松浦分館	分	専用		451	S53	筋			
	177	28 沖松浦分館	分	専用		345	H16	筋			
	178	29 有明分館	分	専用		160	S50	筋			
	179	30 羽出分館	分	専用		232	S48	筋			
	180	31 中越分館	分	専用		242	S49	筋			
	181	32 丹賀分館	分	専用		198	H 4	筋	国(農水)		
	182	33 地下分館	分	専用		149	S50	筋			
	183	34 田の浦分館	分	専用		332	S49	筋			
	184	35 佐伯市米水津地区公民館	本(地)	専用		1660	S56	筋			
	185	36 佐伯市蒲江地区公民館	本(地)	専用		3528	S62	筋	国(文科)	104,000	
	186	37 佐伯市河内地区公民館	本(地)	併用	佐伯市役所蒲江振興局下入津出張所	734	S53	筋	国(文科)	11,000	
	187	38 佐伯市西浦地区公民館	本(地)	併用	佐伯市役所蒲江振興局西野浦出張所	715	S55	筋	国(文科)	14,000	
	188	39 佐伯市畑野浦地区公民館	本(地)	併用	佐伯市役所蒲江振興局上入津出張所	965	H 8	筋	国(文科)	94,000	
	189	40 佐伯市名護屋地区公民館	本(地)	併用	佐伯市役所蒲江振興局名護屋出張所	514	S54	筋	国(文科)	13,000	

市町村名	市町村番号	公民館の名称	本館・分館の種別○ (中央館・基幹館・地区館の種別)	施設の状況			建築年度	建築の構造	補助金の内訳	補助金額(千円)	HPやFB等情報発信の有無
				専用 併用の別	併用の場合の施設名	建物延面積(m <sup>2</sup> )					
佐伯市	190	41 佐伯市森崎地区公民館	本(地)	専用		400	S56	筋国(文科)	17,000		
竹田市	191	1 竹田市中央公民館	本(中)	併用	市役所本庁舎	5605	H6	筋			
	192	2 竹田分館	分	専用		1,191	H22	木			
	193	3 岡本分館	分	専用		1364	S52	筋			
	194	4 明治分館	分	併用	生活改善センター	236	S60	筋国(農水)			
	195	5 豊岡分館	分	専用		100	S61	木			
	196	6 玉来分館	分	併用	連絡所	748	H23	木			
	197	7 松本分館	分	併用	連絡所	278	H24	木		○	
	198	8 入田分館	分	併用	連絡所	221	H23	木			
	199	9 嶺岳分館	分	併用	連絡所	2107	S63	筋			
	200	10 宮砥分館	分	併用	連絡所	279	S30	木			
	201	11 菅生分館	分	併用	連絡所生活改善センター	480	H 8	筋国(農水)			
	202	12 宮城分館	分	併用	連絡所	345	H24	木		○	
	203	13 城原地区館	分	併用	連絡所	372	S48	筋国(文科)	3,000		
	204	14 萩公民館	本(地)	専用		1781	S55	筋国(文科)	56,000		
	205	15 柏原公民館	本(地)	併用	多目的集会所	589	S60	骨国(農水)	45,000		
	206	16 久住公民館	本(地)	併用	保健センター	2264	H 2	骨国(文科)	86,000		
	207	17 都野公民館	分	併用	連絡所農村環境改善センター	553	H 8	骨			
	208	18 白丹公民館	分	併用	連絡所 白丹交流センター	198	H12	骨国(文科)県	16,411	○	
	209	19 直入公民館	本(地)	専用		1899	S57	骨国(文科)	68,000		
豊後大野市	210	1 豊後大野市中央公民館	本(中)	併用	市役所	2115.00	H25	筋		○	
	211	2 豊後大野市清川公民館	本(地)	併用	神楽会館ホール	1631	H21	木			
	212	3 豊後大野市緒方公民館	本(地)	専用		1262	S45	筋国(文科)	12,000		
	213	4 豊後大野市朝地公民館	本(地)	併用	自然休暇村管理センター	747	S58	筋国(農水)	28,000		
	214	5 豊後大野市大野公民館	本(地)	専用		1569	S45	筋骨			
	215	6 豊後大野市千歳公民館	本(地)	専用		1254	S50	筋骨国(文科)	32,500		
	216	7 豊後大野市犬飼公民館	本(地)	専用		1717.00	S54	筋骨国(文科)	49,000		
日田市	217	1 日田市中央公民館	本(中)	併用	博物館	4369.95	S52	筋			
	218	2 日田市咸宜公民館	本(地)	専用		443.74	H19	木		○	
	219	3 日田市桂林公民館	本(地)	専用		433.92	H23	木		○	
	220	4 日田市日隈公民館	本(地)	専用		409.95	H 6	木		○	
	221	5 日田市若宮公民館	本(地)	専用		462.60	H17	木		○	
	222	6 日田市三芳公民館	本(地)	専用		443.86	H28	木 県(林業)	11,726	○	
	223	7 日田市高瀬公民館	本(地)	併用	林業センター	441.61	S60	木国(農水)	31,428	○	
	224	8 日田市光岡公民館	本(地)	専用		410.49	S57	骨国(文科)	14,000	○	
	225	9 日田市朝日公民館	本(地)	併用	農村環境改善センター	410.76	S60	骨国(農水)	9,800	○	
	226	10 日田市三花公民館	本(地)	専用		410.89	S58	骨国(文科)	14,000	○	
	227	11 日田市西有田公民館	本(地)	併用	農村環境改善センター	413.00	S57	骨国(農水)	25,566	○	
	228	12 日田市東有田公民館	本(地)	併用	振興センター	429.00	S54	骨国(文科)	7,000	○	
	229	13 日田市小野公民館	本(地)	併用	振興センター	400.87	H21	木		○	

市町村名	市町村番号	公民館の名称	本館・分館の種別○ (中央館・基幹館・地区館の種別)	施設の状況			建築年度	建築の構造	補助金の内訳	補助金額(千円)	HPやFB等情報発信の有無	
				専用併用の別	併用の場合の施設名	建物延面積(m <sup>2</sup> )						
日田市	230	14	日田市大鶴公民館	本(地)	併用	振興センター	599.64	H26	木	県(林業)	52,160	○
	231	15	日田市夜明公民館	本(地)	併用	振興センター	1382.54	S57	筋			○
	232	16	日田市五和公民館	本(地)	併用	振興センター	471.44	H15	木			○
	233	17	日田市前津江公民館	本(地)	併用	前津江保健センター	204.81	H26	木			○
	234	18	日田市中津江公民館	本(地)	専用	中津江振興局	2687.92	S61	筋			○
	235	19	日田市上津江公民館	本(地)	併用	上津江振興局	35.80	H23	筋			○
	236	20	日田市大山公民館	本(地)	併用	大山文化センター	299.20	S56	筋	国(文科)	2,500	○
	237	21	日田市天瀬公民館	本(地)	専用		1610.72	S47	筋	国(文科)	6,000	○
	238	22	日田市天瀬公民館五馬分館	分	併用	五馬出張所	460.22	S53	筋	国(文科)	11,000	(○)
	239	23	日田市天瀬公民館東溪分館	分	併用	馬原出張所	460.00	S53	筋	国(文科)	11,000	(○)
九重町	240	1	中央公民館	本(中)	併用	九重文化センター	5297.00	H11	骨			
	241	2	東飯田公民館	本(地)	併用	東飯田ふれあい交流センター	566	H30	木	国(防衛)	45,498	
	242	3	野上公民館	本(地)	専用	野上ふれあい交流センター	475	H30	木			
	243	4	飯田公民館	本(地)	併用	飯田地域ふれあい交流センター	379	H22	木	国	80,000	
	244	5	南山田公民館	本(地)	併用	南山田地域ふれあい交流センター	667	H28	木	国(防衛)	63,696	
玖珠町	245	1	中央公民館	本(中)	併用	保健センター	3989	H13	骨	国(防衛)	582,655	○
本館 166館 分館 79館 / 計 245館												

(注) 「補助金の内訳」は、「国(文科)」=文部科学省からの補助金、「国(国交)」=国土交通省からの補助金、「国(経産)」=経済産業省からの補助金、「国(農水)」=農林水産省からの補助金、「国(防衛)」=防衛省からの補助金、「国(厚労)」=厚生労働省からの補助金、「県」=県費補助金など。「建築の構造」は、「筋」=鉄筋、「骨」=鉄骨、「木」=木造。

#### (4) 公民館類似施設

(平成31年3月31日現在)

市町村名	館名	施設の状況		建築年数	建築の構造	補助内金の内訳	補助金額(千円)
		専用併用の別	建物延面積(m <sup>2</sup> ) (併用の場合の施設名)				
別府市	別府市ふれあい広場・サザンクロス	併用	1,481.86	S62	筋	—	—
	野口ふれあい交流センター	併用	1,319	—	筋	—	—

※自治公民館は除く。

#### (5) 生涯学習センター・青少年教育施設・女性教育施設

(平成31年3月31日現在)

館名	設置	設置年 (開館年)	延床面積 (m <sup>2</sup> )	職員数 (指導系職員)	主催事業数	利用者数 (30年度)	建築の構造	補助金の内訳	補助金額 (千円)	
生涯学習センター	中津市生涯学習センター	中津市	H25	784.25	5(0)	30	23,541	筋	国(厚労)	5,500
	国東市国見生涯学習センター	国東市	H12	2,734	2(0)	2	19,824	筋	国(文科)	18,072
	日田市生涯学習交流センター	日田市	S62	888	0	0	1,103	筋	—	—
青少年教育施設	大分県立香々地青少年の家	大分県	S48	7,434	9(3)		39,778	筋	国(文科)	40,000
	大分県立九重青少年の家	大分県	S58	7,193	9(3)	13	57,292	筋	国(文科)	151,000
	別府市立少年自然の家「おじか」	別府市	S54	3,563	4	10	16,725	筋	国(文科)	136,532
	大分市立のつはる少年自然の家	大分市	H6	5,318	4	9	21,567	筋	国(文科)	151,000
	津久見市青少年研修センター	津久見市	H23	164	0	0	275	筋	—	—
	由布市交流体験施設「庄内ゆうゆう館」	由布市	H15	751	0	0	1,206	筋	国(総務)	35,000
	由布市ゆふの丘プラザ	由布市	H17	5,800	0	0	10,355	筋	国(文科)	71,152
	佐伯市蒲江青少年海の家	佐伯市	H10	350	—	—	—	木	—	—
	祖母山麓体験交流施設あ祖母学舎	竹田市	H13	1,617	—	—	—	筋	県	15,800
わらべの館	玖珠町	S59	530	1	9	13,914	筋	国(国交)	236,232	

(注)「補助金の内訳」は、  
「国(文科)」＝文部科学省からの補助金、「国(林野)」＝農林水産省林野庁からの補助金、  
「国(総務)」＝総務省からの補助金、「国(国交)」＝国土交通省からの補助金、「県」＝県費補助金など。

※教育委員会所管施設を掲載。

## (6) 博物館

### ①登録博物館

(平成31年3月31日現在)

施設の名称	設置者	登録年度	平成30年度職員(学芸員)	施設の状況	主な展示物
大分県立歴史博物館	大分県	S57	12 (5)	独立専用 9,207㎡	免ヶ平古墳出土遺物 富貴寺大堂実物大模型 天福寺奥の院塑像三尊仏ほか800点
国東市歴史体験学習館	国東市	H14	7(2)	独立専用 1,167.92㎡	安国寺遺跡出土器 民具他1,600点
大分市美術館	大分市	H12	15 (5)	独立専用 9,085.00㎡	特別展年数回、常設展 福田平八郎、高山辰雄、 田能村竹田等

### ②博物館相当施設

(平成31年3月31日現在)

施設の名称	設置者	指定年度	平成30年度職員(学芸員)	施設の状況	主な展示物
大分県立美術館	大分県	H27	23(9)	【敷地面積】 13,517.74㎡ 【建物面積】 16,817.69㎡	近世絵画、日本画、洋画、版画、彫刻、工芸など約5000点
大分県立先哲史料館	大分県	H7	7(5)	専有面積 1,332㎡	先哲関係史料 館蔵史料(古文書中心)ほか
耶馬溪風物館	中津市	S31	0	独立専用 641㎡	古書、民族資料、考古資料、掛軸など1,500点
佐伯市歴史資料館	佐伯市	H27	6(2)	独立専用2階建て 延べ床1297.55㎡	江戸時代を中心に、中世から近代当初の地域の歴史をテーマとし、多くの資料を展示している
竹田市立歴史資料館	竹田市	H19	5	独立専用 898.51㎡	田能村竹田ら豊後文人画、明治以降の日本画などの美術品、岡藩サンチャゴの鐘、滝廉太郎資料等 ㊤平成29年11月から改築のため解体実施・令和元年度中開館予定
日田市立博物館	日田市	H28	2	日田市複合文化施設併設 専用部分 840.87㎡	自然物500点
九重町歴史民俗資料館	九重町	H12	1	専用250㎡ 共用117㎡	遺跡発掘物(土器)等
久留島武彦記念館	玖珠町	H29	6	独立専用 497.58㎡	久留島武彦関係資料
別府市美術館	別府市	S25	5(1)	【敷地面積】 22,660㎡ 【建物面積】 3,327㎡	美術品569点 文化財・歴史資料1823点

## (7) その他社会教育施設

(平成31年3月31日現在)

No.	市町村名	視聴覚センター・ライブラリー					社会体育施設		文化会館		教育集会所
		設置数	職員数 ( )内は専 任 職員数	設置 根拠	搬送車の 有無	利用者数	教育委員会 所管設置数	首長部局所 管設置数	教育委員会 所管設置数	首長部局所 管設置数	設置数
1	中津市	-	-	-	-	-	29	-	3	-	3
2	豊後高田市	-	-	-	-	-	6	-	-	-	4
3	宇佐市	-	-	-	-	-	-	15	-	3	19
4	別府市	別府市視聴覚ライブラリー				不明	18	-	2	-	-
		1	11(2)	規則	無						
5	杵築市	-	-	-	-	-	26	5	-	-	4
6	国東市	国見視聴覚ライブラリー、国東視聴覚ライブラリー、 武蔵視聴覚ライブラリー、安岐視聴覚ライブラリー				19,824	29	-	1	-	2
		4	-	条例	無						
7	姫島村	-	-	-	-	-	2	-	1	-	-
8	日出町	日出町視聴覚ライブラリー				-	9	1	-	-	-
		1	-	条例	無						
9	大分市	大分市情報学習センター				36,160	-	31	-	-	4
		1	8(6)	条例	無						
10	臼杵市	臼杵市立視聴覚ライブラリー				54	30	-	1	-	1
		1	2	条例	無						
11	津久見市	津久見市視聴覚ライブラリー				18	5	-	1	-	-
		1	3	条例	無						
12	由布市	-				-	17	-	-	-	1
		-	-	-	-						
13	佐伯市	佐伯市視聴覚センター				2,052	87	-	2	-	-
		1	1	条例	無						
14	竹田市	竹田視聴覚ライブラリー、荻視聴覚ライブラリー、 久住視聴覚ライブラリー、直入視聴覚ライブラリー				-	19	-	-	1	2
		4	7	条例	無						
15	豊後大野市	-	-	-	-	-	17	-	-	2	-
16	日田市	-	-	-	-	-	38	-	1	-	2
17	九重町	九重文化センター				-	1	-	1	-	-
		1	1	条例	有						
18	玖珠町	-	-	-	-	-	4	-	-	-	-
計		15	33(8)	-	有：1	58,108	337	52	13	6	42

## 6 市町村社会教育費等

(平成31年3月31日)

No.	市町村名	教育費総額(千円)		社会教育費総額(千円)		社会教育活動事業費(千円)	
			総予算に対する割合		教育費総額に対する割合		社会教育費総額に対する割合
1	中津市	3,232,377	8.8%	729,111	22.6%	324,556	44.5%
2	豊後高田市	1,173,483	7.8%	200,090	17.1%	151,030	75.5%
3	宇佐市	2,383,374	6.8%	725,325	30.4%	386,432	53.3%
4	別府市	3,520,293	7.1%	638,141	18.1%	2,920	0.5%
5	杵築市	3,530,000	17.6%	621,633	17.6%	277,874	44.7%
6	国東市	3,501,722	16.3%	1,355,850	38.7%	942,889	69.5%
7	姫島村	183,412	7.7%	46,929	25.6%	24,317	51.8%
8	日出町	1,069,207	10.5%	273,565	25.6%	137,125	50.1%
9	大分市	14,518,697	8.3%	4,684,003	32.3%	2,540,264	54.2%
10	臼杵市	1,402,478	7.5%	460,748	32.9%	212,814	46.2%
11	津久見市	603,153	7.0%	210,531	34.9%	106,936	50.8%
12	由布市	1,284,393	8.1%	248,250	19.3%	144,782	58.3%
13	佐伯市	4,482,655	8.7%	607,076	13.5%	370,166	61.0%
14	竹田市	1,283,622	8.2%	450,233	35.1%	225,961	50.2%
15	豊後大野市	2,136,397	7.3%	349,623	16.4%	82,747	23.7%
16	日田市	3,621,360	9.5%	1,685,328	46.5%	1,251,961	74.3%
17	九重町	740,424	10.5%	238,383	32.2%	164,629	69.1%
18	玖珠町	1,161,140	13.4%	123,243	10.6%	102,588	83.2%
合計		49,828,187	8.9%	13,648,062	27.4%	7,449,991	54.6%



## 7 生涯学習・社会教育関係の学級・講座数

### (1) 市町村教育委員会が実施した学級・講座数

#### ① 総計

No.	市町村名	学級・講座数		学習内容別学級・講座										受講者数(人)	
		計	うち17時以降	教養の向上		家庭 教育 家庭 生活	職業知識・ 技術の向上		市民意識・社会連帯意識			その他			
				うち趣味・けいこごと	体育レクリエーション		うち情報教育関係	うち環境教育関係	うち社会福祉関係	うち人権教育関係					
1	中津市	125	0	79	32	5	11	1	0	29	6	3	6	0	4,266
2	豊後高田市	63	0	52	0	0	5	0	0	6	0	0	6	0	2,355
3	宇佐市	189	0	172	0	0	11	6	0	0	0	0	0	0	2,411
4	別府市	45	0	24	0	0	8	0	0	0	0	0	13	0	9,021
5	杵築市	26	0	3	1	0	0	0	0	23	0	0	31	0	143
6	国東市	154	57	127	57	26	1	0	0	0	0	0	0	0	20,107
7	姫島村	4	1	2	0	0	2	0	0	0	0	0	0	0	365
8	日出町	49	0	37	0	10	0	2	0	0	0	0	0	0	1,201
9	大分市	292	20	213	9	16	1	43	43	19	0	0	0	0	36,234
10	臼杵市	36	0	24	0	8	4	0	0	0	0	0	0	0	2,104
11	津久見市	16	1	11	0	0	0	0	0	5	0	0	5	0	483
12	由布市	13	7	0	0	0	3	0	0	9	0	0	0	0	387
13	佐伯市	66	0	40	5	0	24	0	0	2	0	2	0	0	1,944
14	竹田市	39	0	18	0	3	2	0	0	16	0	0	31	0	2,638
15	豊後大野市	36	0	6	0	0	0	0	0	30	0	0	3	0	715
16	日田市	3	0	1	0	0	0	0	0	2	0	0	2	0	260
17	九重町	10	0	0	0	3	0	0	0	7	1	1	5	0	291
18	玖珠町	4	0	0	0	4	0	0	0	0	0	0	0	0	50
	合計	1,170	86	809	104	75	72	52	43	148	7	6	102	0	84,975

②青少年対象学級・講座

No.	市町村名	学級・講座数		学習内容別学級・講座										受講者数 (人)	
		計	うち 17時 以降	教養の向上		体育 レクリエ ーション	家庭 教育 家庭 生活	職業知識・ 技術の向上		市民意識・社会連帯意識			そ の 他		
				うち趣 味・けい こごと	うち情報 教育関係			うち環境 教育関係	うち社会 福祉関係	うち人権 教育関係					
1	中津市	39	0	32	32	5	1	1	0	0	0	0	0	0	1,949
2	豊後高田市	2	0	2	0	0	0	0	0	0	0	0	0	0	1,163
3	宇佐市	106	0	101	0	0	0	5	0	0	0	0	0	0	1,293
4	別府市	9	0	9	0	0	0	0	0	0	0	0	0	0	4,738
5	杵築市	1	0	1	1	0	0	0	0	0	0	0	0	0	28
6	国東市	52	17	45	1	7	0	0	0	0	0	0	0	0	4,232
7	姫島村	1	1	1	0	0	0	0	0	0	0	0	0	0	28
8	日出町	36	0	24	0	10	0	2	0	0	0	0	0	0	871
9	大分市	93	2	75	0	7	0	0	0	11	0	0	0	0	28,312
10	臼杵市	23	0	21	0	2	0	0	0	0	0	0	0	0	678
11	津久見市	9	0	9	0	0	0	0	0	0	0	0	0	0	246
12	由布市	1	0	0	0	0	0	0	0	0	0	0	0	0	15
13	佐伯市	21	0	21	0	0	0	0	0	0	0	0	0	0	485
14	竹田市	18	0	15	0	3	0	0	0	0	0	0	0	0	718
15	豊後大野市	25	0	0	0	0	0	0	0	25	0	0	3	0	606
16	日田市	0	0	0	0	0	0	0	0	0	0	0	0	0	0
17	九重町	3	0	0	0	3	0	0	0	0	0	0	0	0	60
18	玖珠町	4	0	0	0	4	0	0	0	0	0	0	0	0	50
合計		443	20	356	34	41	1	8	0	36	0	0	3	0	45,472

③成人一般対象学級・講座

No.	市町村名	学級・講座数		学習内容別学級・講座										受講者数 (人)	
		計	うち 17時 以降	教養の向上		体育 レクリエ ーション	家庭 教育 家庭 生活	職業知識・ 技術の向上		市民意識・社会連帯意識			そ の 他		
				うち趣 味・けい こごと	うち情報 教育関係			うち環境 教育関係	うち社会 福祉関係	うち人権 教育関係					
1	中津市	29	0	0	0	0	0	0	0	29	6	3	6	0	1,011
2	豊後高田市	61	0	50	0	0	5	0	0	6	0	0	6	0	1,192
3	宇佐市	70	0	69	0	0	0	1	0	0	0	0	0	0	860
4	別府市	29	0	8	0	0	8	0	0	0	0	0	13	0	1,892
5	杵築市	0	0	0	0	0	0	0	0	0	0	0	8	0	0
6	国東市	95	35	75	54	19	1	0	0	0	0	0	0	0	7,135
7	姫島村	2	0	0	0	0	2	0	0	0	0	0	0	0	166
8	日出町	7	0	7	0	0	0	0	0	0	0	0	0	0	180
9	大分市	136	18	91	9	9	1	27	27	8	0	0	0	0	4,086
10	臼杵市	10	0	0	0	6	4	0	0	0	0	0	0	0	279
11	津久見市	5	1	0	0	0	0	0	0	5	0	0	5	0	177
12	由布市	12	7	0	0	0	3	0	0	9	0	0	0	0	372
13	佐伯市	4	0	2	2	0	0	0	0	2	0	2	0	0	254
14	竹田市	11	0	0	0	0	2	0	0	9	0	0	29	0	1,188
15	豊後大野市	11	0	6	0	0	0	0	0	5	0	0	0	0	109
16	日田市	2	0	0	0	0	0	0	0	2	0	0	2	0	87
17	九重町	5	0	0	0	0	0	0	0	5	0	0	5	0	140
18	玖珠町	0	0	0	0	0	0	0	0	0	0	0	0	0	0
合計		489	61	308	65	34	26	28	27	80	6	5	74	0	19,128

④女性対象学級・講座

No.	市町村名	学級・講座数		学習内容別学級・講座										受講者数(人)	
		計	うち17時以降	教養の向上		体育レクリエーション	家庭教育家庭生活	職業知識・技術の向上		市民意識・社会連帯意識			その他		
				うち趣味・けいこごと	うち情報教育関係			うち環境教育関係	うち社会福祉関係	うち人権教育関係					
1	中津市	25	0	25	0	0	0	0	0	0	0	0	0	0	558
2	豊後高田市	0	0	0	0	0	0	0	0	0	0	0	0	0	0
3	宇佐市	0	0	0	0	0	0	0	0	0	0	0	0	0	0
4	別府市	0	0	0	0	0	0	0	0	0	0	0	0	0	0
5	杵築市	2	0	2	0	0	0	0	0	0	0	0	0	0	115
6	国東市	3	3	3	0	0	0	0	0	0	0	0	0	0	258
7	姫島村	0	0	0	0	0	0	0	0	0	0	0	0	0	0
8	日出町	0	0	0	0	0	0	0	0	0	0	0	0	0	0
9	大分市	16	0	0	0	0	0	16	16	0	0	0	0	0	494
10	臼杵市	0	0	0	0	0	0	0	0	0	0	0	0	0	0
11	津久見市	0	0	0	0	0	0	0	0	0	0	0	0	0	0
12	由布市	0	0	0	0	0	0	0	0	0	0	0	0	0	0
13	佐伯市	0	0	0	0	0	0	0	0	0	0	0	0	0	0
14	竹田市	2	0	0	0	0	0	0	0	2	0	0	0	0	45
15	豊後大野市	0	0	0	0	0	0	0	0	0	0	0	0	0	0
16	日田市	0	0	0	0	0	0	0	0	0	0	0	0	0	0
17	九重町	2	0	0	0	0	0	0	0	2	1	1	0	0	91
18	玖珠町	0	0	0	0	0	0	0	0	0	0	0	0	0	0
合計		50	3	30	0	0	0	16	16	4	1	1	0	0	1,561

⑤高齢者対象学級・講座

No.	市町村名	学級・講座数		学習内容別学級・講座										受講者数(人)	
		計	うち17時以降	教養の向上		体育レクリエーション	家庭教育家庭生活	職業知識・技術の向上		市民意識・社会連帯意識			その他		
				うち趣味・けいこごと	うち情報教育関係			うち環境教育関係	うち社会福祉関係	うち人権教育関係					
1	中津市	22	0	22	0	0	0	0	0	0	0	0	0	0	623
2	豊後高田市	0	0	0	0	0	0	0	0	0	0	0	0	0	0
3	宇佐市	0	0	0	0	0	0	0	0	0	0	0	0	0	0
4	別府市	7	0	7	0	0	0	0	0	0	0	0	0	0	2,391
5	杵築市	0	0	0	0	0	0	0	0	0	0	0	0	0	0
6	国東市	2	2	2	0	0	0	0	0	0	0	0	0	0	370
7	姫島村	1	0	1	0	0	0	0	0	0	0	0	0	0	171
8	日出町	6	0	6	0	0	0	0	0	0	0	0	0	0	150
9	大分市	1	0	1	0	0	0	0	0	0	0	0	0	0	19
10	臼杵市	3	0	3	0	0	0	0	0	0	0	0	0	0	1,147
11	津久見市	2	0	2	0	0	0	0	0	0	0	0	0	0	60
12	由布市	0	0	0	0	0	0	0	0	0	0	0	0	0	0
13	佐伯市	0	0	0	0	0	0	0	0	0	0	0	0	0	0
14	竹田市	8	0	3	0	0	0	0	0	5	0	0	2	0	687
15	豊後大野市	0	0	0	0	0	0	0	0	0	0	0	0	0	0
16	日田市	1	0	1	0	0	0	0	0	0	0	0	0	0	173
17	九重町	0	0	0	0	0	0	0	0	0	0	0	0	0	0
18	玖珠町	0	0	0	0	0	0	0	0	0	0	0	0	0	0
合計		53	2	48	0	0	0	0	0	5	0	0	2	0	5,791

⑥その他の学級・講座

No.	市町村名	学級・講座数		学習内容別学級・講座										受講者数(人)	
		計	うち17時以降	教養の向上		体育レクリエーション	家庭教育家庭生活	職業知識・技術の向上		市民意識・社会連帯意識			その他		
				うち趣味・けいこごと	うち情報教育関係			うち環境教育関係	うち社会福祉関係	うち人権教育関係					
1	中津市	10	0	0	0	0	10	0	0	0	0	0	0	0	125
2	豊後高田市	0	0	0	0	0	0	0	0	0	0	0	0	0	0
3	宇佐市	13	0	2	0	0	11	0	0	0	0	0	0	0	258
4	別府市	0	0	0	0	0	0	0	0	0	0	0	0	0	0
5	杵築市	23	0	0	0	0	0	0	0	23	0	0	23	0	0
6	国東市	2	0	2	2	0	0	0	0	0	0	0	0	0	8,112
7	姫島村	0	0	0	0	0	0	0	0	0	0	0	0	0	0
8	日出町	0	0	0	0	0	0	0	0	0	0	0	0	0	0
9	大分市	46	0	46	0	0	0	0	0	0	0	0	0	0	3,323
10	臼杵市	0	0	0	0	0	0	0	0	0	0	0	0	0	0
11	津久見市	0	0	0	0	0	0	0	0	0	0	0	0	0	0
12	由布市	0	0	0	0	0	0	0	0	0	0	0	0	0	0
13	佐伯市	41	0	17	3	0	24	0	0	0	0	0	0	0	1,205
14	竹田市	0	0	0	0	0	0	0	0	0	0	0	0	0	0
15	豊後大野市	0	0	0	0	0	0	0	0	0	0	0	0	0	0
16	日田市	0	0	0	0	0	0	0	0	0	0	0	0	0	0
17	九重町	0	0	0	0	0	0	0	0	0	0	0	0	0	0
18	玖珠町	0	0	0	0	0	0	0	0	0	0	0	0	0	0
合計		135	0	67	5	0	45	0	0	23	0	0	23	0	13,023

⑦家庭教育学級の数

No.	市町村名	家庭教育学級数
1	中津市	10
2	豊後高田市	5
3	宇佐市	0
4	別府市	8
5	杵築市	0
6	国東市	1
7	姫島村	2
8	日出町	5
9	大分市	0
10	臼杵市	3
11	津久見市	0
12	由布市	3
13	佐伯市	16
14	竹田市	2
15	豊後大野市	0
16	日田市	0
17	九重町	0
18	玖珠町	0
合計		55

⑧学級・講座の開設場所(市町村合計：教育委員会＋公民館)

No.	市町村名	学級・講座等の開設場所				計
		公民館	他の社会教育施設	小学校 中学校	その他	
1	中津市	98	0	1	26	125
2	豊後高田市	13	50	0	0	63
3	宇佐市	6	0	2	181	189
4	別府市	45	0	0	0	45
5	杵築市	2	21	3	0	26
6	国東市	115	2	32	5	154
7	姫島村	0	1	3	0	4
8	日出町	35	2	4	8	49
9	大分市	6	244	41	1	292
10	臼杵市	17	2	15	2	36
11	津久見市	4	6	5	1	16
12	由布市	10	0	0	3	13
13	佐伯市	4	42	18	2	66
14	竹田市	1	12	11	15	39
15	豊後大野市	11	0	9	16	36
16	日田市	3	0	0	0	3
17	九重町	0	0	3	7	10
18	玖珠町	0	4	0	0	4
合計		370	386	147	267	1,170

(2) 市町村教育委員会が実施した指導者研修・諸集会の開催状況

No.	市町村名	指導者研修								諸集会					
		行政職員対象 (社会教育主事等)		施設職員対象 (公民館主事等)		有志指導者対象 (民間団体等の指導者)		計		計		うち家庭教育関係		うち人権教育関係	
		件数	参加数 (人)	件数	参加数 (人)	件数	参加数 (人)	件数	参加数 (人)	件数	参加数 (人)	件数	参加数 (人)	件数	参加数 (人)
1	中津市	0	0	0	0	0	0	0	0	6	335	0	0	6	335
2	豊後高田市	0	0	0	0	1	250	1	250	1	250	0	0	0	0
3	宇佐市	0	0	0	0	1	24	1	24	0	0	1	80	0	0
4	別府市	3	21	0	0	0	0	3	21	0	0	0	0	0	0
5	杵築市	0	0	0	0	0	0	0	0	5	812	0	0	5	812
6	国東市	0	0	4	28	3	320	7	348	0	0	0	0	6	335
7	姫島村	0	0	0	0	0	0	0	0	0	0	0	0	0	0
8	日出町	0	0	0	0	0	0	0	0	0	0	0	0	0	0
9	大分市	0	0	3	59	15	488	18	547	13	42,202	3	22,781	2	8,904
10	臼杵市	4	61	0	0	0	0	4	61	19	5,027	1	250	10	2,971
11	津久見市	0	0	0	0	0	0	0	0	0	0	0	0	0	0
12	由布市	0	0	0	0	0	0	0	0	3	2,825	0	0	0	0
13	佐伯市	2	183	0	0	0	0	2	183	0	0	0	0	2	0
14	竹田市	0	0	0	0	0	0	0	0	1	278	0	0	1	278
15	豊後大野市	0	0	0	0	0	0	0	0	5	18,793	1	259	1	590
16	日田市	0	0	0	0	0	0	0	0	2	219	1	139	1	80
17	九重町	0	0	0	0	0	0	0	0	0	0	0	0	0	0
18	玖珠町	0	0	0	0	0	0	0	0	0	0	0	0	2	0
合計		9	265	7	87	20	1,082	36	1,434	55	70,741	7	23,509	36	14,305



### (3) 公民館が実施した学級・講座数

#### ①総計

No.	市町村名	学級・講座数		学習内容別学級・講座											受講者数(人)	
		計	うち17時以降	教養の向上		体育レクレーション	家庭教育家庭生活	職業知識・技術の向上		市民意識・社会連帯意識				その他		
				うち趣味・けいこごと	うち情報教育関係			うち環境教育関係	うち社会福祉関係	うち人権教育関係	うち地域課題関係					
1	中津市	66	0	30	29	16	11	0	0	9	0	0	0	9	0	13,508
2	豊後高田市	60	0	60	0	0	0	0	0	0	0	0	0	0	0	1,030
3	宇佐市	61	0	60	0	0	1	0	0	0	0	0	0	0	0	2,366
4	別府市	42	0	34	0	8	0	0	0	0	0	0	0	0	0	10,723
5	杵築市	60	24	21	14	9	13	0	0	12	0	0	0	0	5	2,185
6	国東市	107	39	87	42	20	0	0	0	0	0	0	0	0	0	11,840
7	姫島村	3	2	3	3	0	0	0	0	0	0	0	0	0	0	46
8	日出町	231	0	228	187	0	0	0	0	0	0	0	0	0	3	33,563
9	大分市	443	7	139	36	59	78	55	26	97	4	6	62	53	15	67,986
10	臼杵市	36	15	28	9	2	6	0	0	0	0	0	0	0	0	604
11	津久見市	7	0	7	6	0	0	0	0	0	0	0	0	0	0	227
12	由布市	32	2	20	15	6	0	0	0	5	0	0	0	2	1	911
13	佐伯市	128	0	96	18	3	21	0	0	8	1	2	3	1	0	3,689
14	竹田市	57	1	39	18	12	0	0	0	6	0	0	2	4	0	636
15	豊後大野市	565	23	307	27	16	16	0	0	63	3	6	51	3	163	5,243
16	日田市	625	167	304	179	97	81	8	8	113	15	5	53	25	22	18,238
17	九重町	72	16	47	31	3	8	0	0	2	1	0	0	1	12	2,230
18	玖珠町	23	1	16	6	0	1	6	0	0	0	0	0	0	0	523
合計		2,618	297	1,526	620	251	236	69	34	315	24	19	171	98	221	175,548

②青少年対象学級・講座

No.	市町村名	学級・講座数		学習内容別学級・講座											受講者数 (人)	
		計	うち 17時 以降	教養の向上		体育 レク レ ー シ ョ ン	家庭 教育 家庭 生活	職業知識・ 技術の向上		市民意識・社会連帯意識				そ の 他		
				うち 趣味・ けい こ ご と	うち 情報 教育 関係			うち 環境 教育 関係	うち 社会 福祉 関係	うち 人権 教育 関係	うち 地域 課題 関係					
1	中津市	8	0	4	4	1	3	0	0	0	0	0	0	0	0	561
2	豊後高田市	15	0	15	0	0	0	0	0	0	0	0	0	0	0	266
3	宇佐市	2	0	2	0	0	0	0	0	0	0	0	0	0	0	40
4	別府市	14	0	11	0	3	0	0	0	0	0	0	0	0	0	3,621
5	杵築市	11	7	6	3	1	4	0	0	0	0	0	0	0	0	608
6	国東市	60	32	47	36	13	0	0	0	0	0	0	0	0	0	3,962
7	姫島村	0	0	0	0	0	0	0	0	0	0	0	0	0	0	0
8	日出町	23	0	23	0	0	0	0	0	0	0	0	0	0	0	2,621
9	大分市	165	3	79	23	27	18	9	1	27	4	0	2	8	5	14,763
10	臼杵市	0	0	0	0	0	0	0	0	0	0	0	0	0	0	0
11	津久見市	0	0	0	0	0	0	0	0	0	0	0	0	0	0	0
12	由布市	5	0	2	2	0	0	0	0	3	0	0	0	2	0	48
13	佐伯市	43	0	42	9	1	0	0	0	0	0	0	0	0	0	1,172
14	竹田市	3	0	3	0	0	0	0	0	0	0	0	0	0	0	24
15	豊後大野市	427	0	253	16	10	0	0	0	5	0	3	2	0	159	1,921
16	日田市	95	14	40	12	25	9	0	0	14	8	0	1	2	7	2,239
17	九重町	13	0	6	6	1	4	0	0	1	1	0	0	0	1	890
18	玖珠町	11	1	4	0	0	1	6	0	0	0	0	0	0	0	234
合計		895	57	537	111	82	39	15	1	50	13	3	5	12	172	32,970

③成人一般対象学級・講座

No.	市町村名	学級・講座数		学習内容別学級・講座											受講者数 (人)	
		計	うち 17時 以降	教養の向上		体育 レクリエ ーション	家庭 教育 家庭 生活	職業知識・ 技術の向上		市民意識・社会連帯意識				その他		
				うち趣 味・けい こごと	うち情報 教育関係			うち環境 教育関係	うち社会 福祉関係	うち人権 教育関係	うち地域 課題関係					
1	中津市	31	0	0	0	1	5	0	0	6	0	0	0	6	0	2,907
2	豊後高田市	20	0	5	0	0	0	0	0	0	0	0	0	0	0	333
3	宇佐市	24	0	17	0	0	0	0	0	0	0	0	0	0	0	333
4	別府市	28	0	0	0	5	0	0	0	0	0	0	0	0	0	7,102
5	杵築市	8	4	4	4	2	0	0	0	0	0	0	0	0	0	444
6	国東市	27	4	4	0	6	0	0	0	0	0	0	0	0	0	6,247
7	姫島村	3	2	0	0	0	0	0	0	0	0	0	0	0	0	46
8	日出町	86	0	3	2	0	0	0	0	0	0	0	0	0	0	15,176
9	大分市	183	4	11	3	13	31	43	22	54	0	3	57	31	5	23,544
10	臼杵市	30	15	2	1	2	5	0	0	0	0	0	0	0	0	404
11	津久見市	4	0	2	2	0	0	0	0	0	0	0	0	0	0	52
12	由布市	19	2	0	0	6	0	0	0	2	0	0	0	0	1	241
13	佐伯市	13	0	19	4	0	0	0	0	1	1	0	0	0	0	202
14	竹田市	31	0	12	7	5	0	0	0	5	0	0	2	3	0	373
15	豊後大野市	62	22	16	4	0	0	0	0	41	0	3	38	0	0	786
16	日田市	300	106	30	19	45	35	8	8	23	4	2	11	8	6	3,895
17	九重町	16	0	6	6	0	3	0	0	1	0	0	0	1	10	412
18	玖珠町	7	0	1	1	0	0	0	0	0	0	0	0	0	0	164
合計		892	159	132	53	85	79	51	30	133	5	8	108	49	22	62,661

④女性対象学級・講座

No.	市町村名	学級・講座数		学習内容別学級・講座											受講者数 (人)	
		計	うち 17時 以降	教養の向上		体育 レク レ ー シ ョ ン	家庭 教育 家庭 生活	職業知識・ 技術の向上		市民意識・社会連帯意識				そ の 他		
				うち 趣味・ けい こ ご と	うち 情報 教育 関係			うち 環境 教育 関係	うち 社会 福祉 関係	うち 人権 教育 関係	うち 地域 課題 関係					
1	中津市	0	0	0	0	0	0	0	0	0	0	0	0	0	0	0
2	豊後高田市	5	0	5	0	0	0	0	0	0	0	0	0	0	0	42
3	宇佐市	17	0	17	0	0	0	0	0	0	0	0	0	0	0	423
4	別府市	0	0	0	0	0	0	0	0	0	0	0	0	0	0	0
5	杵築市	11	4	4	4	2	2	0	0	2	0	0	0	0	1	292
6	国東市	4	3	4	0	0	0	0	0	0	0	0	0	0	0	303
7	姫島村	0	0	0	0	0	0	0	0	0	0	0	0	0	0	0
8	日出町	3	0	3	2	0	0	0	0	0	0	0	0	0	0	114
9	大分市	27	0	11	3	8	6	0	0	2	0	0	0	0	0	4,291
10	臼杵市	3	0	2	1	0	1	0	0	0	0	0	0	0	0	96
11	津久見市	2	0	2	2	0	0	0	0	0	0	0	0	0	0	24
12	由布市	0	0	0	0	0	0	0	0	0	0	0	0	0	0	0
13	佐伯市	28	0	19	4	2	0	0	0	7	0	2	3	1	0	488
14	竹田市	15	0	12	7	3	0	0	0	0	0	0	0	0	0	141
15	豊後大野市	30	1	16	4	4	0	0	0	6	2	0	3	1	4	396
16	日田市	45	29	30	19	9	3	0	0	3	0	0	2	1	0	692
17	九重町	7	2	6	6	1	0	0	0	0	0	0	0	0	0	80
18	玖珠町	1	0	1	1	0	0	0	0	0	0	0	0	0	0	23
合計		198	39	132	53	29	12	0	0	20	2	2	8	3	5	7,405

⑤高齢者対象学級・講座

No.	市町村名	学級・講座数		学習内容別学級・講座											受講者数 (人)	
		計	うち 17時 以降	教養の向上		体育 レクリエ ーション	家庭 教育 家庭 生活	職業知識・ 技術の向上		市民意識・社会連帯意識				その他		
				うち趣味・ けいこ ごと	うち情報 教育関係			うち環境 教育関係	うち社会 福祉関係	うち人権 教育関係	うち地域 課題関係					
1	中津市	5	0	3	3	0	0	0	0	2	0	0	0	2	0	378
2	豊後高田市	20	0	20	0	0	0	0	0	0	0	0	0	0	0	389
3	宇佐市	17	0	17	0	0	0	0	0	0	0	0	0	0	0	1,538
4	別府市	0	0	0	0	0	0	0	0	0	0	0	0	0	0	0
5	杵築市	21	5	4	1	3	0	0	0	10	0	0	0	0	4	437
6	国東市	16	0	15	6	1	0	0	0	0	0	0	0	0	0	1,328
7	姫島村	0	0	0	0	0	0	0	0	0	0	0	0	0	0	0
8	日出町	3	0	0	0	0	0	0	0	0	0	0	0	0	3	415
9	大分市	21	0	6	0	9	1	3	3	2	0	0	0	4	0	4,426
10	臼杵市	3	0	3	2	0	0	0	0	0	0	0	0	0	0	104
11	津久見市	1	0	1	0	0	0	0	0	0	0	0	0	0	0	151
12	由布市	8	0	8	5	0	0	0	0	0	0	0	0	0	0	622
13	佐伯市	23	0	23	0	0	0	0	0	0	0	0	0	0	0	1,365
14	竹田市	5	0	1	0	4	0	0	0	0	0	0	0	0	0	59
15	豊後大野市	29	0	17	7	2	1	0	0	9	1	0	6	2	0	1,386
16	日田市	77	0	33	4	15	7	0	0	18	2	3	8	3	4	2,428
17	九重町	28	11	26	11	1	1	0	0	0	0	0	0	0	0	618
18	玖珠町	4	0	4	0	0	0	0	0	0	0	0	0	0	0	102
合計		281	16	181	39	35	10	3	3	41	3	3	14	11	11	15,746

⑥その他の学級・講座

No.	市町村名	学級・講座数		学習内容別学級・講座											受講者数 (人)	
		計	うち 17時 以降	教養の向上		体育 レク レ ー シ ョ ン	家庭 教育 家庭 生活	職業知識・ 技術の向上		市民意識・社会連帯意識				そ の 他		
				うち趣 味・けい こごと	うち情報 教育関係			うち環境 教育関係	うち社会 福祉関係	うち人権 教育関係	うち地域 課題関係					
1	中津市	22	0	4	4	14	3	0	0	1	0	0	0	1	0	9,662
2	豊後高田市	0	0	0	0	0	0	0	0	0	0	0	0	0	0	0
3	宇佐市	1	0	0	0	0	1	0	0	0	0	0	0	0	0	32
4	別府市	0	0	0	0	0	0	0	0	0	0	0	0	0	0	0
5	杵築市	9	4	1	1	1	7	0	0	0	0	0	0	0	0	404
6	国東市	0	0	0	0	0	0	0	0	0	0	0	0	0	0	0
7	姫島村	0	0	0	0	0	0	0	0	0	0	0	0	0	0	0
8	日出町	116	0	116	99	0	0	0	0	0	0	0	0	0	0	15,237
9	大分市	47	0	6	0	2	22	0	0	12	0	3	3	10	5	20,962
10	臼杵市	0	0	0	0	0	0	0	0	0	0	0	0	0	0	0
11	津久見市	0	0	0	0	0	0	0	0	0	0	0	0	0	0	0
12	由布市	0	0	0	0	0	0	0	0	0	0	0	0	0	0	0
13	佐伯市	21	0	0	0	0	21	0	0	0	0	0	0	0	0	462
14	竹田市	3	1	2	1	0	0	0	0	1	0	0	0	1	0	39
15	豊後大野市	17	0	0	0	0	15	0	0	2	0	0	2	0	0	754
16	日田市	108	18	18	3	3	27	0	0	55	1	0	31	11	5	8,984
17	九重町	8	3	7	7	0	0	0	0	0	0	0	0	0	1	230
18	玖珠町	0	0	0	0	0	0	0	0	0	0	0	0	0	0	0
合計		352	26	154	115	20	96	0	0	71	1	3	36	23	11	56,766

(4) 公民館が実施した諸集会の開催状況

⑦家庭教育学級の数

No.	市町村名	家庭教育学級数
1	中津市	0
2	豊後高田市	0
3	宇佐市	0
4	別府市	0
5	杵築市	10
6	国東市	0
7	姫島村	0
8	日出町	0
9	大分市	30
10	臼杵市	0
11	津久見市	0
12	由布市	0
13	佐伯市	21
14	竹田市	0
15	豊後大野市	17
16	日田市	30
17	九重町	2
18	玖珠町	0
合計		110

No.	市町村名	諸集会										計	
		講演会・講習会・実習会						体育事業		文化事業			
		計		うち家庭教育関係		うち人権教育関係							
		件数	参加数(人)	件数	参加数(人)	件数	参加数(人)	件数	参加数(人)	件数	参加数(人)	件数	参加数(人)
1	中津市	1	100	0	0	0	0	2	24	19	418	22	542
2	豊後高田市	16	3,240	2	530	3	950	0	0	24	9,910	40	13,150
3	宇佐市	0	0	0	0	0	0	6	1,841	3	970	9	2,811
4	別府市	0	0	0	0	0	0	0	0	0	0	0	0
5	杵築市	4	166	3	126	1	40	0	0	4	1,172	8	1,338
6	国東市	13	745	0	0	6	335	1	150	2	650	16	1,545
7	姫島村	0	0	0	0	0	0	0	0	0	0	0	0
8	日出町	0	0	0	0	0	0	0	0	0	0	0	0
9	大分市	137	16,349	34	1,612	18	3,192	3	920	14	4,959	154	22,228
10	臼杵市	7	1,155	3	660	4	495	15	2,249	7	2,299	29	5,703
11	津久見市	5	217	5	217	0	0	0	0	0	0	5	217
12	由布市	0	0	0	0	0	0	1	62	2	1,067	3	1,129
13	佐伯市	12	631	4	177	8	454	0	0	12	2,437	24	3,068
14	竹田市	0	0	0	0	0	0	0	0	0	0	0	0
15	豊後大野市	18	711	2	225	16	486	3	253	7	1,382	28	2,346
16	日田市	175	6,780	26	2,240	130	3,279	15	984	35	9,792	225	17,556
17	九重町	100	78	96	78	4	0	0	0	11	3,000	111	3,078
18	玖珠町	4	1,287	0	0	4	1,287	0	0	2	449	6	1,736
合計		492	31,459	175	5,865	194	10,518	46	6,483	142	38,505	680	76,447

## 8 人権・同和教育に関する学級・講座数

(平成31年3月31日現在)

No.		実施 総回数	連 続 講 座 の 有 無	特 設 講 座 の 有 無									総参加者 数 (人)
					同 和 問 題	女 性	子 ど も	高 齢 者	障 が い 者	外 国 人	医 療	様 々 な 人 権	
1	中津市	85	2	13	0	0	9	22	0	2	0	20	1,939
2	豊後高田市	12	1	1	6	0	1	1	2	0	0	2	380
3	宇佐市	337	0	0	113	30	130	30	10	0	0	24	9,511
4	別府市	14	1	0	1	1	1	1	1	6	1	2	758
5	杵築市	37	0	0	1	0	10	15	0	0	0	11	951
6	国東市	42	2	0	26	0	1	1	3	0	0	10	5,040
7	姫島村	4	0	0	0	0	2	2	0	0	0	0	379
8	日出町	6	0	0	3	0	1	0	1	0	0	1	375
9	大分市	123	13	0	58	2	11	5	5	8	0	33	5,582
10	臼杵市	35	4	4	6	1	1	0	2	12	0	13	926
11	津久見市	5	1	1	2	0	1	0	1	0	1	0	607
12	由布市	14	1	1	3	0	6	0	0	0	0	5	531
13	佐伯市	21	0	0	2	0	0	1	0	0	1	2	1,584
14	竹田市	45	2	1	19	2	1	2	1	1	3	16	2,366
15	豊後大野市	58	7	7	23	9	10	11	8	8	0	10	2,242
16	日田市	191	1	0	27	4	14	14	13	5	0	114	4,779
17	九重町	11	2	4	7	0	0	0	0	0	0	4	970
18	玖珠町	16	2	1	10	2	1	4	1	1	0	2	1,379
合計		1,056	39	33	307	51	200	109	48	43	6	269	40,299



## 9 外国人に対する学級・講座等の実施状況

(平成31年3月31日現在)

市町村	学級・講座・集会名	主催者	主な実施場所	講師	実施総回	受講者		年間のべ人数(人)	主な内容
中津市	日本語教室	公民館	如水公民館	日本語教室 きらきら 中津クラス 代表	23	ベトナム	成人	522	技能実習生で来ている人たちを対象に、日本語能力試験が受けられるように対策や指導を行う。
						タイ	成人		
インドネシア						成人			
ミャンマー						成人			
中津市	日本語教室	公民館	豊田公民館	日本語教室 あいことば 代表	11	中国	就学前	288	日本で生活をしている人たちに、日本語が読み書きできるように指導をする。また、生活の上で困っていることがあれば相談を受ける。
						中国	学生		
						中国	成人		
						フィリピン	就学前		
						フィリピン	学生		
						フィリピン	成人		
日田市	日田市日本語学校	民間団体	日田市中 央公民館	教職員OB ボランティア	24	タイ	成人	501	テキストを活用した少人数や個別学習。生活上の言葉の理解や方言での表現理解の学習。聞き取り学習や漢字学習。日本文化、日田市の行事への参加体験、交流活動
						インドネシア	成人		
						ベトナム	成人		
						韓国	成人		
						フィリピン	成人		
						カンボジア	成人		
						計			

## 10 社会教育関係団体

(平成31年3月31日現在)

No.	市町村名	青少年団体		成人団体		女性団体		その他の団体		合 計	
		団体数	会員数	団体数	会員数	団体数	会員数	団体数	会員数	団体数	会員数
1	中 津 市	1	1,300	1	1,000	6	1,200	6	11,000	14	14,500
2	豊後高田市	1	926	1	1,627	0	0	11	2,297	13	4,850
3	宇 佐 市	1	2,101	1	3,736	1	256	2	612	5	6,705
4	別 府 市	1	460	1	6,806	1	501	0	0	3	7,767
5	杵 築 市	2	296	1	1,357	1	130	0	0	4	1,783
6	国 東 市	10	509	2	101	3	224	5	422	20	1,256
7	姫 島 村	1	33	1	102	1	399	2	230	5	764
8	日 出 町	2	2,850	2	2,331	1	110	5	2,427	10	7,718
9	大 分 市	8	3,481	4	34,498	2	296	2	171	16	38,446
10	白 杵 市	3	680	2	2,404	2	124	3	1,741	10	4,949
11	津久見市	4	1,014	4	1,108	1	33	5	1,403	14	3,558
12	由 布 市	2	1,589	1	2,270	1	1,400	1	170	5	5,429
13	佐 伯 市	6	11,234	4	124	5	750	38	1,846	53	13,954
14	竹 田 市	1	340	2	1350	1	50	4	780	8	2,520
15	豊後大野市	3	38	1	2,066	1	70	11	1,787	16	3,961
16	日 田 市	0	0	1	240	1	30	0	0	2	270
17	九 重 町	2	95	2	400	1	280	4	930	9	1,705
18	玖 珠 町	1	15	2	2,716	0	0	3	1,019	6	3,750
合 計		49	26,961	33	64,236	29	5,853	102	26,835	213	123,885

# 11 高等学校・大学等開放講座の状況

## (1) 県立高等学校開放講座

No.	実施学校名	講座名	実施場所	実施期間	実施時間数	受講者数
1	国東高等学校	園芸ふれあい講座(バイオテクノロジー)	国東高校・農場	7/6	2時間	14人
		園芸ふれあい講座(草花)	国東高校・農場	8/17	3時間	11人
		園芸ふれあい講座(野菜)	国東高校・農場	9/11	2時間	12人
		園芸ふれあい講座(加工)	国東高校・農場	10/13	2時間	9人
		園芸ふれあい講座(果樹)	国東高校・農場	12/4	2時間	7人
2	三重総合高等学校	園芸教室(草花)	園芸教室・農場	7/14	3時間	35人
		園芸教室(野菜)	園芸教室・農場	8/18	3時間	35人
		園芸教室(野菜)	園芸教室・農場	9/8	3時間	36人
		園芸教室(野菜)	園芸教室・農場	10/13	3時間	34人
		園芸教室(草花)	園芸教室・農場	11/10	3時間	33人

## (2) 私立高等学校開放講座

No.	実施学校名	講座名	実施場所	実施期間	実施時間数	受講者数
1	昭和学園高等学校	体験入学	校内 体育館	8/17~8/22	4時間×4	493人
		日田ロータリークラブ創立55周年記念講演会	体育館	10/6	1.5時間	600人
		オープンスクール	校内	9/11 9/12 9/13	6時間×3	49人
		体育祭	日田市陸上競技場	9/28	6時間	347人
		文化発表会	校内 体育館	11/17	4時間	60人
		ウォーキング&スロージョギング教室	体育館	10/11	3時間	256人
2	竹田南高等学校	大分県私学フェスタ2018	ホルトホール大分	8/3	6時間	2500人
		オープンスクール(体験)	校内	8/31	7時間	80人
		南高祭(文化祭)	校内	9/21	8時間	200人
		南高祭(体育祭)	校内	9/22	9時間	150人
		オープンスクール(見学・体験)	校内	11/2	4時間	80人
3	日本文理大学附属高等学校	学校の特色は? (大分県私学フェスタ2018)	大分市ホルトホール	8/3	6時間	2500人
		オープンスクール	校内	7/28 29 10/27	4時間×3回	680人
		体育大会	校内グラウンド	9/28	6時間	250人
		文化祭	校内 体育館	10/26	6時間	100人

### (3) 高等専門学校開放講座

No.	実施学校名	講座名	実施場所	実施期間	実施時間数	受講者数
1	大分工業高等専門学校	2種類のラジオを組み立てよう！ ～電池がいるラジオといらぬラジオ～	大分工業高等専門学校 総合研究棟3F 総合電子実験室	8/7	4時間	8人
		ラジオを作ろう	大分工業高等専門学校 総合情報センター 情報融合実験室	8/22	5時間	8人
		GPS時計を作ろう	大分工業高等専門学校 電気工作室	8/23	4時間	14人
		LEDで光る看板を作ろう	大分工業高等専門学校 電気工作室	8/22	4時間	11人
		ひかりの不思議 ～光の不思議な世界をのぞいて体験～	大分工業高等専門学校 総合研究棟3F 総合電子実験室	8/11	2時間	15人
		アイデア対決ブリッジコンテスト	大分工業高等専門学校 都市・環境工学科棟 2F 4Cホームルーム	8/19、8/20	8時間	10人
		大人のためのものづくり講座 ～組み込みシステムの基礎～	大分工業高等専門学校 電気工作室	8/26、8/27	10時間	3人

### (4) 大学・短期大学開放講座

No.	実施学校名	講座名	実施場所	実施期間	実施時間数	受講者数
1	大分大学	自分の声を「調べ」にするための4つのレッスンⅠ	学校内	5/15～6/26	1時間15分×4回	15人
		禁煙について考える	J:COMホルトホール大分	6月3日	1.5時間	34人
		プログラミング教室	学校内	7/22	1.5時間×各コース1回 (全2コース)	40人
		将棋講座	学校内	8月16日～8月23日 (6日間)	3時間×1回、 2.5時間×1回、 2時間×4回	51人
		暮らしを支える電気・電子・情報技術	J:COMホルトホール大分	8月9日・8月10日	1時間×4回	35人
		第6回「子どもと本を結ぶあなたへ…」講演会	学校内	9月8日	3時間	102人
		自分の声を好きになるための絵本探しの旅Ⅰ	学校内	9月4日～10月30日	1.5時間×5回	8人
		現代社会におけるイノベーションを考える	J:COMホルトホール大分	9月27日～10月25日	1時間20分×5回	23人
		アメリカで学んだ予防医療の最前線	学校内(狭間キャンパス)	10月7日	20分	50人
		華の(!?)キャンパスライフ	学校内(狭間キャンパス)	10月7日	30分	70人
		健康寿命日本一をめざしてーラグビーWC2019、東京オリンピック2020をひかえてー	学校内(狭間キャンパス)	10月7日	30分	50人
		健康にやせる“メタボ予防と脱メタボ”	学校内(狭間キャンパス)	10月7日	50分	40人
		自分の声を「調べ」にするための4つのレッスンⅡ	学校内	11月12日～12月18日	1時間15分×4回	12人
		豊の国学 中央講座 リレー講演会	J:COMホルトホール大分	11/23	40分×7回	58人
		自分の声を好きになるための絵本探しの旅Ⅱ	学校内	1月22日～3月19日 (5日間)	1.5時間×5回	7人
プログラミング教室 (夏休み子どもチャレンジの落選者向け)	学校内	12/2	1.5時間×各コース1回 (全2コース)	39人		

No.	実施学校名	講座名	実施場所	実施期間	実施時間数	受講者数
1	大分大学	プログラミング教室 (小学校教員向け)	学校内	11/17	2.5時間	35人
		豊の国学 分野別講座「第1回」	J:COMホルトホール大分	2/2	1.5時間×2回	36人
		豊の国学 分野別講座「第2回」	J:COMホルトホール大分	2/3	1.5時間×2回	33人
		豊の国学 分野別講座「第3回」	J:COMホルトホール大分	2/9	1.5時間×2回	22人
		第12回地域発「活力・発展・安心」デザイン実践交流会	国東市安岐町 梅園の里	2/16	6時間	49人
		子どもアドボカシーって何だろう？子どもの声に寄り添うおとなになるための講座	J:COMホルトホール大分	1/27. 2/11	9時間	52人
		小学生ラグビー教室	学校内	3/3, 10, 17	2.5時間×3回	21人
		公開授業の学習を振り返り今後の取り組みを考えるワークショップ	学校内	3/13	2時間	2人
		プログラミング教室 (学内)	学校内	3/9	1.5時間×各コース1回	29人
		プログラミング教室 (竹田市)	竹田市総合文化ホール グランツたけた	3/24	3時間	16人
		基礎中国語 I	学校内	4/9~7/26 (15回)	1.5時間×15回	5人
		音響工学	学校内	4/9~7/26 (15回)	1.5時間×15回	3人
		現代天文学と生命	学校内	4/9~7/26 (15回)	1.5時間×15回	10人
		共生社会論	学校内	4/9~7/26 (14回)	1.5時間×14回	2人
		臨床心理学概論	学校内	4/9~7/26 (15回)	1.5時間×15回	8人
		生命観の変遷	学校内	4/9~7/26 (15回)	1.5時間×15回	2人
		経営史	学校内	4/9~7/26 (15回)	1.5時間×15回	6人
		電気化学	学校内	4/9~7/26 (15回)	1.5時間×15回	1人
		解剖学	学校内	4/9~7/26 (15回)	1.5時間×15回	0人
		解剖学実習	学校内	4/9~7/26 (18回)	1.5時間×18回	0人
		企業論	学校内	4/9~7/26 (15回)	1.5時間×15回	3人
		スポーツと健康づくりの科学	学校内	4/9~7/26 (6回)	1.5時間×6回	3人
		応用中国語 I	学校内	4/9~7/26 (15回)	1.5時間×15回	3人
		人間・労働と技術の現代史	学校内	4/9~7/26 (15回)	1.5時間×15回	1人
		福祉テクノロジー入門	学校内	4/9~7/26 (15回)	1.5時間×15回	1人
		老年看護学概論	学校内	4/9~7/26 (8回)	1.5時間×8回	0人
		電力エネルギー工学	学校内	4/9~7/26 (12回)	1.5時間×12回	1人
		コミュニケーション入門 I	学校内	4/9~7/26 (15回)	1.5時間×15回	2人

No.	実施学校名	講座名	実施場所	実施期間	実施時間数	受講者数
1	大分大学	創造的思考法	学校内	4/9～7/26 (15回)	1.5時間× 15回	1人
		研究開発マネジメント論 1	学校内	4/9～7/26 (15回)	1.5時間× 15回	0人
		化学 2	学校内	4/9～7/26 (15回)	1.5時間× 15回	0人
		小学校外国語活動指導法	学校内	4/9～7/26 (12回)	1.5時間× 12回	1人
		異文化間コミュニケーション論	学校内	4/9～7/26 (15回)	1.5時間× 15回	2人
		小学校英語演習	学校内	4/9～7/26 (14回)	1.5時間× 14回	3人
		EUの政治経済	学校内	4/9～7/26 (15回)	1.5時間× 15回	5人
		ベンチャー起業論	学校内	4/9～7/26 (15回)	1.5時間× 15回	0人
		舞踊創作実習Ⅲ	学校内	4/9～7/26 (15回)	1.5時間× 15回	0人
		英語ゼミナールE：英語運用力養成訓練I	学校内	4/9～7/26 (14回)	1.5時間× 14回	7人
		生涯学習論入門	学校内	4/9～7/26 (15回)	1.5時間× 15回	4人
		基礎経営論 I	学校内	4/9～7/26 (15回)	1.5時間× 15回	1人
		社会政策	学校内	4/9～7/26 (15回)	1.5時間× 15回	1人
		都市経営論 I	学校内	4/9～7/26 (15回)	1.5時間× 15回	1人
		現代国際関係論	学校内	4/9～7/26 (15回)	1.5時間× 15回	3人
		国際健康コンシェルジュ養成講座	学校内	4/9～7/26 (8回)	1.5時間× 8回	17人
		システム L S I 設計特別講義	学校内	4/9～7/26 (15回)	1.5時間× 15回	0人
		基礎中国語Ⅱ	学校内	10/1～2/1 (15回)	1.5時間× 15回	5人
		社会心理学を学ぶ	学校内	10/1～2/1 (15回)	1.5時間× 15回	6人
		シネマ、ドキュメント映像で学ぶ 健康と家族・社会の明日	学校内	10/1～2/1 (15回)	1.5時間× 15回	0人
		教養としてのコンピュータ	学校内	10/1～2/1 (15回)	1.5時間× 15回	2人
		現代アジア社会論	学校内	10/1～2/1 (15回)	1.5時間× 15回	6人
		小学校外国語活動指導法	学校内	10/1～2/1 (14回)	1.5時間× 14回	0人
		臨床心理学実践論	学校内	10/1～2/1 (15回)	1.5時間× 15回	7人
		Education of the World in Comparative Perspective	学校内	10/1～2/1 (15回)	1.5時間× 15回	1人
		地域と情報	学校内	10/1～2/1 (15回)	1.5時間× 15回	1人
		カラダの見方・考え方	学校内	10/1～2/1 (15回)	1.5時間× 15回	5人
エクササイズの理論と実践	学校内	10/1～2/1 (15回)	1.5時間× 15回	1人		

No.	実施学校名	講座名	実施場所	実施期間	実施時間数	受講者数
1	大分大学	「考え、議論する」道徳教育の授業づくり入門	学校内	10/1～2/1 (15回)	1.5時間× 15回	0人
		応用中国語Ⅱ	学校内	10/1～2/1 (15回)	1.5時間× 15回	4人
		古典文学講読	学校内	10/1～2/1 (15回)	1.5時間× 15回	3人
		コミュニケーション入門Ⅱ	学校内	10/1～2/1 (15回)	1.5時間× 15回	1人
		インストラクショナルデザイン入門	学校内	10/1～2/1 (15回)	1.5時間× 15回	0人
		大分のものづくりと地域づくり	学校内	10/1～2/1 (15回)	1.5時間× 15回	2人
		生活行動論Ⅱ	学校内	10/1～2/1 (8回)	1.5時間× 8回	1人
		日本語学Ⅰ	学校内	10/1～2/1 (15回)	1.5時間× 15回	5人
		多文化共生論	学校内	10/1～2/1 (15回)	1.5時間× 15回	0人
		小学校英語演習	学校内	10/1～2/1 (14回)	1.5時間× 14回	2人
		グローバル化と政治経済 (The Politics and Economics of Globalization)	学校内	10/1～2/1 (15回)	1.5時間× 15回	5人
		英語科授業論	学校内	10/1～2/1 (15回)	1.5時間× 15回	0人
		プラズマ工学	学校内	10/1～2/1 (12回)	1.5時間× 12回	0人
		英語ゼミナールF—英語運用訓練Ⅱ	学校内	10/1～2/1 (14回)	1.5時間× 14回	6人
		前近代日本の国家と社会	学校内	10/1～2/1 (14回)	1.5時間× 14回	4人
		基礎経営論Ⅱ	学校内	10/1～2/1 (15回)	1.5時間× 15回	5人
		都市経営論Ⅱ	学校内	10/1～2/1 (15回)	1.5時間× 15回	1人
		現代国際関係史	学校内	10/1～2/1	1.5時間× 15回	4人
		数値解析	学校内	10/1～2/1	1.5時間× 15回	1人
知的財産入門	学校内	10/1～2/1	1.5時間× 8回	2人		
2	大分県立看護科学大学	NPを得て地域のチーム医療がパワーアップする	看護科学大学	7/28	3.5時間	100人
		第20回看護国際フォーラム	別府ビーコンプラザ 国際会議場	9/15	3.0時間	339人
		総合人間学 「声のコミュニケーション～声のチカラで自信をつけよう～」	看護科学大学	9/7	1.5時間	88人
		総合人間学 「ひとりぼっちを作らない地域を～性的少数者 (LGBT) 当事者として～」	看護科学大学	9/21	1.5時間	89人
		総合人間学 「災害は忘れる暇なくやってくる～防災情報の正しい理解と利用を～」	看護科学大学	9/28	1.5時間	82人
		総合人間学 「ふれあい市長室 (大分市)」	看護科学大学	10/2	1.5時間	79人
		総合人間学 「明るい病院づくりはできる」	看護科学大学	10/12	1.5時間	85人
		総合人間学 「広瀬淡窓の心と教えを暮らしに活かす」	看護科学大学	10/19	1.5時間	89人
		総合人間学 「笑いと健康」	看護科学大学	10/26	1.5時間	89人

No.	実施学校名	講座名	実施場所	実施期間	実施時間数	受講者数
3	大分県立農業大学校	平成30年度大分農大GAP公開講座	学校内	11/29～1/29 (全7回)	1.5時間×7回	学生・研修生496人、 一般17人
4	大分県立芸術文化短期大学	西洋文化史特論	学校内	4/11～7/30 (10回)	1.5時間×10回	80人
		芸術文化Ⅰ－美の世界	学校内	4/11～7/30 (10回)	1.5時間×10回	40人
		ヨーロッパの歴史	学校内	4/11～7/30 (10回)	1.5時間×10回	80人
		産業・組織心理学	学校内	4/11～7/30 (10回)	1.5時間×10回	40人
		ハワイ文化講座 Part3	学校内	9/18	1.5時間	6人
		吹奏楽演習Ⅰ・Ⅱ	学校内	9/25～1/19 (10回)	1.5時間×10回	10人
		世界遺産論	学校内	9/25～1/19 (10回)	1.5時間×10回	90人
		重唱Ⅰ・Ⅱ	学校内	9/25～1/19 (10回)	1.5時間×10回	10人
		世界の美術	学校内	9/25～1/19 (10回)	1.5時間×10回	120人
		音楽の魅力	学校内	9/25～1/19 (10回)	1.5時間×10回	30人
		情報と社会	学校内	9/25～1/19 (10回)	1.5時間×10回	10人
		Bonjour de France	学校内	5/14～7/2 (8回)	1.5時間×8回	64人
		ファイナンシャルプランナー資格3級取得講座	学校内	5/14～6/25 (7回)	2.75時間×7回	77人
		油彩画教室	学校内	4/21～6/23 (10回)	3時間×10回	560人
		石彫講座（レリーフ制作）	学校内	4/17～6/26 (11回)	3時間×11回	88人
		オペラ講座 初心者コース	学校内	5/9～9/2 (10回)	80分×10回	72人
		オペラ講座 経験者コース	学校内	5/9～9/2 (10回)	80分×10回	52人
		染色講座（基礎コース・実践コース）	学校内	5/21～7/23 (10回)	3時間×10回	80人
		音楽理論講座 応用	学校内	6/3～6/17 (3回)	1.5時間×3回	6人
		声楽グループレッスン	学校内	通年	45分×随時	201人
		声楽個人レッスン	学校内	通年	45分×随時	510人
		中級・上級ピアノ講座	学校内	通年	45分×随時	37人
		VIVA ITALIA!	学校内	5/21～7/9 (8回)	1.5時間×8回	48人
		英語でめぐる世界遺産	学校内	5/9～7/11 (10回)	1.5時間×10回	130人
名作に学ぶ映画鑑賞	ホルトホール大分	5/12～7/28 (11回)	1.5時間×11回	393人		
パソコン実践力アップ講座 表計算コース（2）	学校内	4/25～5/9	2時間×3回	6人		
オペラ講座（初心者コース）	学校内	10/10～2/3 (9回)	80分×9回	84人		



No.	実施学校名	講座名	実施場所	実施期間	実施時間数	受講者数
4	大分県立 芸術文化 短期大学	オペラ講座（経験者コース）	学校内	10/10～2/3 (9回)	80分×9回	72人
		油彩画教室	学校内	9/22～12/22 (11回)	3時間 ×11回	583人
		陶芸（磁器）講座	学校内	10/15～11/12 (5回)	2.5時間 ×5回	30人
		版画講座A（コラグラフ・シルクスクリーン・実践コ	学校内	9/1～12/15 (15回)	3時間 ×15回	90人
		版画講座B（コラグラフ・シルクスクリーン・実践コ	学校内	9/5～12/12 (15回)	3時間 ×15回	35人
		染色講座（基礎・実践）	学校内	10/15～12/17 (10回)	3時間 ×10回	50人
		石彫講座（レリーフ制作）	学校内	9/27～12/6 (11回)	3時間 ×11回	66人
		V I V A I T A L I A !	学校内	10/22～12/10 (8回)	1.5時間 ×8回	48人
		英語でめぐる世界遺産	学校内	10/3～12/5 (10回)	1.5時間 ×10回	110人
		ファイナンシャルプランナー資格3級 取得講座	学校内	10/15～11/26 (7回)	2.75時間 ×7回	77人
		名作に学ぶ映画鑑賞	ホルトホール大分	10/6～1/19 (13回)	1.5時間 ×13回	229人
		パソコン実践力アップ講座 ワープロコース（1）	学校内	4/23, 5/7, 5/14	2時間 ×3回	6人
		吹奏楽演習Ⅰ・Ⅱ	学校内	4/11～7/30 (10回)	1.5時間 ×10回	10人
		観光人類学	学校内	4/11～7/30 (10回)	1.5時間 ×10回	10人
		You Tuber養成講座	学校内	5/12～6/23 (7回)	3時間 ×7回	21人
		発声法講座（ボイストレーニング）	学校内	通年	45分×随 時	328人
		現代生活論	学校内	9/25～1/19 (10回)	1.5時間 ×10回	30人
		Bonjour de France	学校内	10/15～12/3 (8回)	1.5時間 ×8回	96人
		You Tuber養成講座	学校内	9/29～11/17 (7回)	3.0時間 ×7回	49人
		大分の観光と文化	学校内	4/11～7/30 (10回)	1.5時間× 10回	90人
		スコアリーディング	学校内	9/25～1/19 (10回)	1.5時間× 10回	10人
		メディアコミュニケーション	学校内	9/25～1/19 (10回)	1.5時間× 10回	20人
		ビジネスコンピューティング	学校内	9/25～1/19 (10回)	1.5時間× 10回	20人
		版画講座A（コラグラフコース）	学校内	6/2, 6/9, 6/16	3時間× 3回	6人
		版画講座B（シルクスクリーンコース）	学校内	5/16, 5/23, 5/30	3時間× 3回	15人
		版画講座B（コラグラフコース）	学校内	6/6, 6/13, 6/20	3時間× 3回	9人
		版画講座B（実践コース）	学校内	6/27～7/18 (4回)	3時間× 4回	12人
小学生対象の親子のロボットプログラ ミング	学校内	8/21～8/24 (4回)	1時間40分 ×4回	12人		

No.	実施学校名	講座名	実施場所	実施期間	実施時間数	受講者数
4	大分県立芸術文化短期大学	働く人のための夜間Excel表計算講座①初級	学校内	2/7～1/18 (5回)	2時間×5回	5人
		働く人のための夜間Excel表計算講座②中級	学校内	1/25～2/22 (5回)	2時間×5回	10人
		働く人のための夜間Excel表計算講座③上級	学校内	3/1～3/29 (5回)	2時間×5回	10人
		働く人のための夜間Word文章作成講座①初級	学校内	12/12～1/16 (5回)	2時間×5回	10人
		働く人のための夜間Word文章作成講座②中級	学校内	1/23～2/20 (5回)	2時間×5回	15人
		働く人のための夜間Word文章作成講座③上級	学校内	2/27～3/27 (5回)	2時間×5回	15人
		働く人のための夜間Accessデータベース講座①初級	学校内	1/8, 1/15, 1/22	2時間×3回	3人
		働く人のための夜間Accessデータベース講座②中級	学校内	1/29, 2/5, 2/19	2時間×3回	3人
		働く人のための夜間Accessデータベース講座③上級	学校内	2/26, 3/5, 3/12	2時間×3回	3人
		小学校1～3年生対象の親子のアーティックロブプログラミング(入門コース)	学校内	1/5, 1/12, 1/19	2時間×3回	30人
		小学校1～3年生対象の親子のアーティックロブプログラミング(応用コース)	学校内	1/26, 2/2, 2/9	2時間×3回	24人
		銅版画講座(基礎コース)	大分県立芸術文化短期大学竹田キャンパス	10/6～11/3 (5回)	3時間×5回	5人
		銅版画講座(実践コース)	大分県立芸術文化短期大学竹田キャンパス	11/10～12/8 (5回)	3時間×5回	10人
		陶芸(陶器)講座(基礎コース)	大分県立芸術文化短期大学竹田キャンパス	10/6～11/3 (5回)	3時間×5回	10人
		陶芸(陶器)講座(実践コース)	大分県立芸術文化短期大学竹田キャンパス	11/10～12/8 (5回)	3時間×5回	10人
		初級ピアノ講座	学校内	通年	30分×随時	65人
5	別府大学	国際文化論「一世紀を超えて」	学内	9/18～1/8 (14回)	1.5時間×14回	210人
		国際文化論シンポジウム「別府大学-一世紀を超えて未来を語る-」	学内	1/22	1.5時間	225人
		トップマネジメント講話	学内	4/11～7/18	1.5時間×15回	77人
		日田歴史文化講座	別府大学日田歴史文化研究センター	8/26～11/18	1.5時間×6回	63人
		公開講座「湯けむり健康教室」	学内、北浜温泉、別府大学健康センター	4/1～3/31 (90回)	2時間×90回	839人
		別府大学健康・体力づくり講座	別府大学健康センター	4/1～3/31 (90回)	2時間×90回	1214人
		平成30年度第1回食物栄養科学部公開セミナー「自家製パンを作って料理しよう！」	学内	6/17	2時間	49人
		平成30年度第2回食物栄養科学部公開セミナー「自家製味噌を作って料理しよう！」	学内	9/22	2時間	42人
		親子料理教室「ケーキすしを作ろう！」～だしについても学ぼう～	学内	7/21	2時間	43人
		第4回チーズ講習会	学内	3/2	2時間	42人
		五感で学ぶ九州学シンポジウム	学内	12/15	3時間	202人

No.	実施学校名	講座名	実施場所	実施期間	実施時間数	受講者数
5	別府大学	地域住民対象公開講座	学内	10/13、2/23	3時間	74人
		ロコモティブシンドローム予防教室 (第9クール)	学内	5/12~7/28	1.5時間 ×6回	90人
		ロコモティブシンドローム予防教室 (第10クール)	学内	9/18~3/12	1.5時間 ×6回	90人
		別府大学短期大学部食物栄養科 庖丁儀式実演・講演会	学内	5/27	2時間	181人
		別府大学短期大学部食物栄養科 パブリカ料理講習会	学内	10/5	3時間	32人
		干し椎茸春巻きアレンジ料理教室in別府大学短期大学部食 物栄養科(大分乾しいたけ親子料理教室)	学内	11/8	3時間	75人
6	別府大学 短期大学部	公開講座「災害時の食事作り」	学内	8/31	4時間	57人
7	立命館 アジア 太平洋大学	APU孔子学院春季大分文化講座 太極混元気功(別府)	APU学生寮APハウス3C棟 ホール	4/11~9/19	1時間30分 ×16回	96人
		APU孔子学院春季大分文化講座 太極混元気功(大分)	大分コンパルホール	4/14~9/22	1時間30分 ×16回	80人
		APU孔子学院春季大分文化講座 水墨画	大分コンパルホール	6/13~9/26	1時間30分 ×8回	64人
		APU孔子学院春季中国語講座(APU会場) HSK6級対策	学内	4/24~7/31	1時間35分 ×12回	48人
		APU孔子学院春季中国語講座(APU会場) HSK5級対策	学内	4/25~8/1	1時間35分 ×12回	96人
		APU孔子学院春季中国語講座(APU会場) 入門(水曜日クラス)	学内	4/25~8/1	1時間35分 ×12回	108人
		APU孔子学院春季中国語講座(APU会場) 中級II	学内	4/26~8/2	1時間35分 ×12回	72人
		APU孔子学院春季中国語講座(APU会場) 初級II	学内	4/26~8/2	1時間35分 ×12回	48人
		APU孔子学院春季中国語講座(APU会場) 初中級	学内	4/28~7/28	1時間35分 ×12回	168人
		APU孔子学院春季中国語講座(APU会場) 上級	学内	4/28~7/28	1時間35分 ×12回	132人
		APU孔子学院春季中国語講座(APU会場) 入門(木曜日クラス)	学内	4/26~8/2	1時間35分 ×12回	48人
		APU孔子学院春季中国語講座(大分市会場) 初級	大分コンパルホール	4/28~7/28	1時間15分 ×12回	96人
		APU孔子学院春季中国語講座(大分市会場) 中国語会話(中上級)	大分コンパルホール	4/28~7/28	1時間15分 ×12回	108人
		APU孔子学院春季大分文化講座 篆刻	大分コンパルホール	4/17~9/25	2時間 ×21回	105人
		第五期 神戸輝夫の二豊漢学講座	ホルトホール大分	9/28~11/9	1時間30分 ×3回	169人
		APU講座「日本の未来を考えよう」	学内	5/26	45分	234人
		APU孔子学院秋季大分文化講座 太極混元気功(大分)	大分コンパルホール	11/3~3/23	1時間30分 ×15回	150人
		大分市産業活性化プラザ主催 委託セミナー APU-NEXT 「世界で活躍するリーダー企業 グローバル・ニッチトッ プ企業の経営戦略」	ホルトホール大分 (大分市産業活性化プラ ザ)	10/3~31	1時間30分 ×5回	122人
		APU孔子学院秋季大分文化講座 水墨画	大分コンパルホール	10/31~3/20	1時間30分 ×14回	70人
		APU孔子学院秋季大分文化講座 太極混元気功(別府)	APU学生寮APハウス3C棟 ホール	11/7~3/20	1時間30分 ×15回	135人
		APU講座「戦後史からみた大分 ひと・まち・しごと創生へのヒント」	大分市内 宗麟館	6/9	1.5時間	56名
APU講座「インバウンド指標にみる 大分の国際観光競争力と将来の課題」	大分市内 宗麟館	7/7	1.5時間	41名		
APU孔子学院秋季中国語講座(APU会場) 初級I	学内	10/25~2/14	1時間35分 ×12回	24人		

No.	実施学校名	講座名	実施場所	実施期間	実施時間数	受講者数
7	立命館 アジア 太平洋大学	APU孔子学院秋季中国語講座 (APU会場) 入門 (木曜日クラス)	学内	10/25～2/14	1時間35分 ×12回	36人
		APU孔子学院秋季中国語講座 (APU会場) 初級Ⅱ	学内	10/24～2/13	1時間35分 ×12回	180人
		APU孔子学院秋季中国語講座 (APU会場) 中級Ⅰ	学内	10/23～2/12	1時間35分 ×12回	72人
		APU孔子学院秋季中国語講座 (APU会場) 中級Ⅱ	学内	10/25～2/14	1時間35分 ×12回	84人
		APU孔子学院秋季中国語講座 (APU会場) HSK4級対策	学内	10/24～2/13	1時間35分 ×12回	108人
		APU孔子学院秋季中国語講座 (APU会場) HSK5級対策	学内	10/24～2/13	1時間35分 ×12回	60人
		APU孔子学院秋季中国語講座 (APU会場) 入門 (水曜日クラス)	学内	10/24～2/13	1時間35分 ×12回	108人
		APカンファレンス	学内	12/1、2	13時間	407人
		APU孔子学院秋季中国語講座 (大分会場) 初級	大分コンパルホール	10/20～2/16	1時間15分 ×12回	144人
		APU孔子学院秋季中国語講座 (大分会場) 中国語会話 (中上級)	大分コンパルホール	10/20～2/16	1時間15分 ×12回	84人
		APU孔子学院秋季大分文化講座 篆刻	大分コンパルホール	10/2～3/19	2時間 ×20回	84人
		APU孔子学院秋季中国語講座 (APU会場) 初中級	学内	10/20～2/16 (12回)	1時間35分 ×12回	120人
		APU孔子学院秋季中国語講座 (APU会場) 中級口語	学内	10/25～2/14 (12回)	1時間35分 ×12回	36人
		APU孔子学院秋季中国語講座 (APU会場) 上級	学内	10/20～2/16 (12回)	1時間35分 ×12回	96人
		APU孔子学院秋季中国語講座 (APU会場) HSK6級対策	学内	10/23～2/12 (12回)	1時間35分 ×12回	48人
		APU孔子学院春季中国語講座 (APU会場) 初級Ⅰ	学内	4/25～8/1	1時間35分 ×12回	96人
		APU孔子学院春季中国語講座 (APU会場) 中級Ⅰ	学内	4/24～7/31	1時間35分 ×12回	60人
		APU孔子学院春季中国語講座 (APU会場) 中級口語	学内	4/26～8/2	1時間35分 ×12回	72人
		HSK4級対策	学内	4/25～8/1	1時間35分 ×12回	60人
		ムスリム研究センター研究成果報告会	学内	12/11	80分	35人
8	放送大学	マチュピチュとアンデス文明	大分県立図書館	4/21	1.5時間	85人
		マチュピチュの出会いとアンデス文明	オアシスタワー21アトリウムプラザ 他	6/19	4.5時間	58人
		マチュピチュの出会いとアンデス文明	大分県立図書館	6/20	3.5時間	66人
		～知ってはいけど何もわかつちやいなかった～ 目からウロコの古代中南米	大分県立図書館	8/18	1.5時間	92人
		「今、この瞬間」に気づく～マインドフルネスの初歩～	大分県立図書館	12/8	1.5時間	95人
9	別府溝部学 園短期大学	“魔法のパン屋さん”	本学85年館	8/18～8/19	4時間	63人
		リズムにのって「外国語を話そう」	本学122教室	10/3～2/6	1時間×5 回	58人
		温泉学 (正規授業の一般公開)	本学87年館	7/31～8/3	5時間×4 回	37人

No.	実施学校名	講 座 名	実施場所	実施期間	実施時間数	受講者数
9	別府溝部学園短期大学	大分県伝統野菜料理	本学85年館	9/16	3時間	8人
		日出産ハモを食卓に	本学85年館	9/22	3時間	11人
		実りの秋を味わう家庭料理	本学85年館	10/28	3時間	7人
		「中華エビニラ焼きまんじゅう～韭菜盒」を作ろう！	本学85年館	12/2	3時間	28人
		お節料理を一緒に作りませんか？	本学85年館	12/15	3時間	11人
		お魚さばき講座	本学85年館	1/26	4時間	30人
		学びの食卓～ハラル料理を作ってみよう～	本学85年館	2/16	3時間	15人
		夏休み陶芸教室	本学陶芸室	8/7～8/22	3時間×3回	21人
		楽しい絵手紙講座	本学染色室	8/5	4時間	7人
		つまみ細工・切って、貼って、つまむだけ	本学染色室	2/4	3時間	4人
		思い出の着物を日傘にリメイク！講座	本学被服室	8/19	2時間	4人
		こて絵に挑戦してみませんか！	本学染色室	11/10	3時間	4人
		マジカル染め講座	本学染色室	9/2	3時間	5人
		フラワーアレンジ	ホルトホール大分	9/9～1/13	2時間×5回	65人
		アンチエイジング・ライフで健康長寿	ホルトホール大分	8/18	2時間	17人
		糖尿病のおはなし	ホルトホール大分	9/29	2時間	10人
		明日から使える、やさしい観光英語	ホルトホール大分	9/19	2時間	13人
		シゴトに役立つ！アンガーマネジメント確認！	ホルトホール大分	9/12	2時間	17人
		大友宗麟と伊東マンショゆかりの西洋文化、その後の行方	ホルトホール大分	10/14～12/16	2時間×5回	71人
		明日から使える、やさしい観光英語	別府市公会堂	9/23	2時間	7人
シゴトに役立つ！アンガーマネジメント	別府市公会堂	12/16	2時間	7人		
10	東九州短期大学	「調理実習 諭吉も食べた！？ごはんとおやつ“パート1”」	学校内	10/18	2時間	7人
		「調理実習 諭吉も食べた！？ごはんとおやつ“パート2”」	学校内	11/22	2時間	10人
		「ふしぎ染めの世界を楽しむ マーブルリング染め・マドレー染め」	学校内	12/13	2時間	11人
		夏期オープン講座「おいしい手作りパン作り」講座	学校内	8/7	2時間	32人
		附属幼稚園「夏期保育パン教室」	学校内	8/3	2時間	52人
		親子わくわくランド	学校内・他	4月～3月末(18回)	2時間	709人
		自然ふれあい教室	学外	5/21, 6/10, 6/17, 7/29, 9/9, 10/14, 10/28(7回)	2時間	209人

No.	実施学校名	講座名	実施場所	実施期間	実施時間数	受講者数
10	東九州短期大学	食育講座	学外	5/30, 6/27, 7/15, 8/29, 9/26, 10/24, 10/28, 12/19, 1/30, 2/27(10回)	2時間	254人
		ふるさと再生チャレンジ	学外	10/10、2/20(2回)	2時間	75人
		パステル・ルーム	学校内・他	年間	常時	111人
		第32回チャイルド・フェスティバル	学外(中津文化会館)	11/4	2時間	700人
11	日本文理大学	産官学民医連携「生きがいのある暮らしを創るオープンイノベーションワークショップ」全5回	大分県立美術館・大分県立芸術文化短期大学	(全5回)	延べ31時間	62人
		第1回	大分県立美術館	6/2	6.5時間	
		第2回	大分県立芸術文化短期大学	6/30	5時間	
		第3回	大分県立芸術文化短期大学	7/1	7時間	
		第4回	大分県立芸術文化短期大学	7/21	6.5時間	
		第5回	大分県立美術館	9/8	6時間	
		小学生のお仕事発見ランド	豊後大野市中央公民館 日本文理大学	7/14(豊後大野) 10/13・14(大学内)	豊後大野 2時間 (30min×2回×2部) 学内 4時間	306人
		講演会～就職及び就職活動の現状を知り、家庭でのサポートについて考える～	日本文理大学	10/14	2時間	42人
		公開シンポジウム「大分市の自然環境を考える～高島の魅力を知り、生態系の回復をはかるために～」	J:COMホルトホール大分	10/27	1.5時間	50人
		中津中心部における観光まちづくり公開ワークショップ	新博多町交流センター(中津市)	12/9	4時間	19人
		大分地域創生リーダー養成講座～地域の魅力発掘と課題解決ができる社会人を目指そう～(佐伯市城下町・船頭町・商店街をフィールドにしたワークショップ)	三余館(佐伯市)	12/16	6.5時間	6人
		中津干潟アカデミア 第2回研究発表会「最新の研究から見てきた地域の宝物『中津干潟』の現在と将来」	小楠コミュニティセンター(中津市)	12/23	7時間	100人
		「地域創生人材」育成のための管理能力向上講座 人材の育成・確保・定着こそが、企業の競争力を高める。		(全6回)	延べ12時間	102人
		第1回 大分の豊かな自然環境を活用するには		1/10	2時間	
		第2回 航空業務から見た管理業務		1/17	2時間	
		第3回 マーケティングマネジメント	J:COMホルトホール大分	1/24	2時間	
		第4回 ボードゲームで楽しく学ぶ簿記・会計の基礎～取引の記録・集計・報告～		1/31	2時間	
		第5回 大学の工学プロジェクトを通じて育成される管理能力～システム・エンジニアリングとプロジェクト・マネジメント～		2/7	2時間	
		第6回 マネジメントに必要な伝える技術～聴く・訊く・伝えるで職場を活性化～		2/14	2時間	
NBUチャレンジOITA 地域創生活動報告会2019 in 佐賀関	佐賀関市民センター	3/1	2.5時間	52人		
NBUチャレンジOITA 地域創生活動報告会2019 in 豊後大野市	豊後大野市中央公民館	3/19	3時間	56人		

## (5) 専修学校等開放講座

No.	実施学校名	講座名	実施場所	実施期間	実施時間数	受講者数
1	IVY総合技術工学院	小・中学生パソコン教室	学院内	10/28	2.5時間	28人
2	国際調理フラワーカレッジ	ファミリー料理教室	校内実習室	5/26	3.5時間	4人
		体験実習(佐伯豊南高等学校)	校内実習室	実施なし		
		体験実習(楊志館高等学校)	校内実習室	7/6	2時間	22人
		Xmas親子料理教室	校内実習室	12/15	3.5時間	18人
3	九州総合スポーツカレッジ	スポーツ指導者講習会	九州総合スポーツカレッジ会議室	3/1	1.5時間	15人
4	別府医療センター附属大分中央看護学校	学校説明会	ビーコンプラザ	4/20	5時間	14名
		平成30年度看護フォーラム併設事業学校説明会	大分県看護研修会館	5/13	2時間	120名
		ふれあい看護体験	学校内(教室・実習室)	5/14	20分	7名
		大分高校学校説明会	大分高校	5/18	2時間	15名
		高校進路指導者説明会	学校内(教室・実習室)	6/13	2時間	26名
		学校紹介 : オープンキャンパス	学校内(教室、実習室)	7/1 , 7/22	4時間	286名内 保護者51名
5	大分経理専門学校	日商簿記3級(6月検定)通常コース	大分経理専門学校内(教室)	4/2 ~ 6/8 (全28回)	90分×28回	9人
		Word&Excel検定講座(経験者対象)	大分経理専門学校内(教室)	5/25 ~ 6/25 (全14回)	90分×14回	2人
		日商簿記2級(11月検定)商業簿記通常コース	大分経理専門学校内(教室)	6/25 ~ 8/24 (全23回)	90分×23回	11人
		日商簿記2級(11月検定)工業簿記通常コース	大分経理専門学校内(教室)	8/27 ~ 11/16 (全33回)	90分×33回	8人
		Word&Excel実務講座(初心者～経験者対象)	大分経理専門学校内(教室)	7/2 ~ 9/12 (全28回)	90分×28回	11人
		PowerPoint検定講座(初心者対象)	大分経理専門学校内(教室)	10/22 ~ 11/26 (全14回)	90分×14回	3人
6	中津ファビオラ看護学校	看護学科オープンキャンパス	学校内	7/22	2時間	31人
		准看護学科オープンキャンパス	学校内	7/29	2時間	15人
		看護学科オープンキャンパス	学校内	8/5	2時間	17人
		准看護学科オープンキャンパス	学校内	8/26	2時間	6人
7	別府市医師会看護専門学校准看護学科	看護学生体験	学校内(教室・実習室)	7/28	3時間	31人
		学校紹介	学校内(教室・実習室)	希望に応じて	45分	22人
8	KCS大分情報専門学校	小学校5～6年生親子プログラミング入門教室	校内	8/4	2時間	23人
9	日田市医師会立日田准看護学院	オープンスクール	学内(教室・演習室)	7/28	2時間50分	11人

大分県の生涯学習・社会教育  
—令和元年度市町村生涯学習・社会教育の現状  
及び平成30年度生涯学習・社会教育推進の実績—

---

---

編集・発行 大分県教育庁 社会教育課  
〒870-8503 大分市府内町3丁目10番1号  
TEL 097-506-5528 (直通)

発 行 令和2年1月

---

---